

# Auf Kurs

Ausgabe 58 · November 2020

JOURNAL DER EVANGELISCH-LUTHERISCHEN KIRCHEN BREMERHAVENS



**UND DAS LICHT SCHEINT  
IN DER FINSTERNIS**

## Liebe Leserinnen und Leser,



beschäftigte uns die letzten Monate. In dieser Ausgabe finden Sie das Ergebnis unserer Ideen. So wollen wir so viel Weihnachten für so viele Menschen wie möglich sich ereignen lassen. Und viele Menschen, SängerInnen und Ehrenamtliche werden dabei helfen. Das gehört auch zu diesen Monaten: Diese große Hilfsbereitschaft, das Füreinander da sein, was man an so vielen Stellen erlebt.

Kurz vor Weihnachten erscheint dann nochmal eine Sonderausgabe zum Schmökern, die die Gemeinden dann an einzelne Personen verteilen werden. Haben Sie Lust, mitzuhelfen? Kennen Sie jemanden, dem das gut tun würde? Es wird ein besonderes Weihnachtsfest werden. Weihnachten erzählt von einem hellen Licht in tiefster Dunkelheit. Das nehmen wir sonst vielleicht nicht so wahr. Doch in diesem Jahr wird es seine volle Kraft entfalten.

Bleiben Sie alle gesund und behütet!

*Ihr Sebastian Ritter*

als Redaktion sind wir glücklich, dass wir mit »Auf Kurs« jetzt wie gewohnt erscheinen können. Wir danken herzlich unserer Redakteurin Britta Miesner und den Firmen, die das Erscheinen mit ihrer Werbung möglich gemacht haben. Denn so kostbar wie jetzt in diesem Jahr war uns unsere Zeitung nie. Es ist uns sehr wichtig, wenigstens diese Möglichkeit zu haben, mit Ihnen Kontakt aufzunehmen.

»Wie soll das nur mit Weihnachten werden?« Diese Frage

## Auf Kurs

JOURNAL DER EVANGELISCH-LUTHERISCHEN KIRCHEN BREMERHAVENS

»Auf Kurs« ist ein Mitteilungsblatt der Gemeinden des Ev.-lutherischen Kirchenkreises Bremerhaven.

Das Journal erscheint sechs-mal jährlich in Bremerhaven.

### Auflage:

58.000 Exemplare

### Anzeigen-Service:

☎ 047 06/73 31

Telefax: 047 06/75 04 63

### Druck:

Druckzentrum Nordsee GmbH, Bremerhaven

### Satzherstellung:

Raimund Fohs

www.exil-design.de

### Redaktions- und Verlagsleitung:

Britta Miesner

Im Kuhlken 11

27619 Schiffdorf

☎ 047 06/73 31

info@kirchenjournal.de

Titelfoto shutterstock



## Inhaltsverzeichnis

Aus der Redaktion . . . . .	2
Andacht zur Jahreslosung . . . . .	3
Freude in Aussicht . . . . .	4
Aus dem Kirchenkreis . . . . .	5
Das Evangelium . . . . .	6
Aus den Kitas . . . . .	7
demenz und wir . . . . .	8
Brot für die Welt . . . . .	10
Aus dem Kirchenkreis . . . . .	11
Deutsche Seemannsmission . . . . .	12
Wir haben für viele Situationen ... . . . .	14
... die ideale Lösung . . . . .	15
Kirche und Musik . . . . .	16
Wir im Norden: Johannes-, Lukas-, Markuskirche . . . . .	17
Dionysiuskirche Lehe . . . . .	22

## Gottesdienste

S. 24-26

Die Seite für Kinder . . . . .	26
Wir in Lehe/Mitte . . . . .	28
Michaelis- und Pauluskirche Lehe . . . . .	30
Kreuzkirche Mitte . . . . .	32
125 Jahre Betten-Aissen . . . . .	33
Marien- und Christuskirche . . . . .	34
Emmaus-Kirchengemeinde . . . . .	38
Eine Weihnachtsgeschichte . . . . .	41
Auferstehungskirche Surheide . . . . .	42
Ev.-luth. Kirchengemeinde Wulsdorf . . . . .	44
angedacht ... . . . .	48

## Kleidersamlung für Bethel vom 11. bis 14. Januar



### Abgabestellen und -zeiten:

- Zionkirche:** . . . . . Mo.-Do., 9-12 Uhr, Gemeindehaus, Wurster Straße 406 (wenn geschlossen, Beutel unter Vordach ablegen)
- Johanneskirche:** . . . . . Mo.-Do., 8-18 Uhr, Gemeindegarage (Vor dem Grabensmoor 6)
- Markuskirche:** . . . . . Mo.-Do., 8-18 Uhr, Entenmoorweg 11-15 (Carport)
- Lukaskirche:** . . . . . Mo.-Do., 8-12 Uhr, 12.1. u. 13.1. auch 15-17 Uhr, Gemeindezentrum (Louise-Schroeder-Str. 1)
- Dionysiuskirche Lehe:** . . . . Mo.-Do., 9-16 Uhr, Garage Friedhofstr. 1
- Kreuzkirche:** . . . . . Di.-Do., 10-12 Uhr, Gemeindehaus
- Christuskirche:** . . . . . Mo.-Do., 8-12 Uhr, Gemeindehaus
- Marienkirche:** . . . . . Mo., Di., Do., 8-12 Uhr, Gemeindehaus
- Martin-Luther-Kirche:** . . . . Mo.-Do., Gemeindehaus
- Dionysiuskirche Wulsdorf:** . Mo.-Do., Gemeindehaus



»**Testament, Vorsorgevollmacht und Patientenverfügung sind die Garanten für einen selbstbestimmten Lebensabend.**«

**Wir unterstützen Sie gern.**

Bauernwall 4 · Bremerhaven · ☎ 04 71/3 12 21

## »Jesus Christus spricht: Seid barmherzig, wie auch euer Vater barmherzig ist!«

Lukas 6,36

Der ungewöhnlichste Jahreswechsel seit Langem. Ein verrücktes Jahr liegt hinter uns, seitdem die Corona-Pandemie über uns hereinbrach. Und noch mehr als zu jedem Jahresbeginn liegt die persönliche und gesellschaftliche Zukunft im Ungewissen. Denn das Leben läuft eben derzeit so gar nicht in vertrauten Bahnen. Werden wir zur Normalität zurückfinden, oder bleibt alles ganz anders?

Die Corona-Pandemie hat viele vermeintliche Gewissheiten erschüttert, denn sie hat gezeigt, wie verletzlich unser Leben ist und bleibt. So schauen viele von uns auch mit bangem Blick in das neue Jahr. In diese Situation spricht die biblische Jahreslosung für das Jahr 2021 für mich besonders. Sie stammt aus der »Feldrede« bei Lukas, der Parallele zur bekannten Bergpredigt bei Matthäus. Jesus spricht auf einem Feld zu einer großen Menschenmenge. »Und alles Volk suchte ihn anzurühren, denn es ging Kraft von ihm aus und heilte sie alle.« (Vers 19) Heilung geschieht hier durch die Kraft, die Jesus verströmt. Wo Menschen Gott begegnen und vertrauen, da erfahren sie eine solche heilsame, lebensförderliche Energie Gottes. Wie dringend brauchen wir die, gerade in diesen Zeiten.

Diese Energie wird dann näher beschrieben. Es ist die Kraft der Liebe: »Seid barmherzig, wie auch euer Vater barmherzig ist!« Die Energie der Barmherzigkeit – sie kann das Leben verändern. Und das brauchen wir.

»Wir werden in ein paar Monaten wahrscheinlich viel einander verzeihen müssen.« Das hat Bundesgesundheitsminister Jens Spahn am Beginn des Corona-Ausbruchs gesagt. Das stimmt. Es stimmt immer, und es stimmt derzeit besonders.

Leider ist das gar nicht selbstverständlich. Es herrscht allorten »die große Gereiztheit« (Bernhard Pörksen). Dass bei manchen nach Monaten im Ausnahmezustand die Nerven angespannt sind, kann man – barmherzig! – verstehen. Nicht akzeptieren kann ich aber, wenn Medien, die als »soziale Medien« doch dem Miteinander dienen sollen, zu Tummelplätzen für Hassreden, Beleidigungen und Verschwörungen werden. Rechthaberei und Unbarmherzigkeit werden keine Heilung in Krisen bewirken. Wir dürfen uns an diesen Ton nicht gewöhnen. »Seid barmherzig, wie auch euer Vater barmherzig ist!« Jesus verbindet den Ruf zur Barmherzigkeit mit der schlichten

gelebter Barmherzigkeit geworden.

»Seid barmherzig, wie auch euer Vater barmherzig ist!« Es ist kein moralischer Appell, den Jesus an seine Gemeinde richtet. Er erinnert uns vielmehr daran, dass wir alle immer wieder Barmherzigkeit und Gnade erfahren haben. Aus dieser Kraft leben wir. Weil Gott die Liebe ist.

Und eben deshalb, weil wir Barmherzigkeit zuerst selbst erfahren und Gott »Vater« nennen dürfen, deshalb können wir auch von dieser Kraft weitergeben. Bei all den Herausforderungen, vor die wir im Jahr 2021 gestellt sind, brauchen wir Kräfte, die heilen. Na-



Mahnung: »Richtet nicht«, und das können wir alle im Alltag Tag für Tag umsetzen.

Wir dürfen uns aber auch nicht die Perspektive verrücken lassen. Barmherzigkeit haben gerade in der Krise Viele gezeigt: in der Pflege in Altenheimen und Krankenhäusern. Aber auch indem wir andere schützten, in den Nachbarschaften und Gemeinden spontan und kreativ Hilfen ermöglichten. Weit ab von manchen schrillen Tönen ist die Corona-Zeit längst zu einer Erfahrungszeit

türlich hoffen wir sehr auf einen medizinisch wirksamen Impfstoff, unbedingt. Aber wir brauchen auch Heilung für unser Miteinander. Darf man das sagen: Barmherzigkeit – das ist ein Impfstoff für die Seele? Ich jedenfalls glaube daran.

Ein gesegnetes Jahr 2021!

Ihr

*Klaus Christian Bräunlich*

Regionalbischöf für den Sprengel Stade

BREMERHAVENS

NATURSTEINPROFI

SEIT 1959

# G. HERRMANN

NATURSTEINBETRIEB GMBH & CO. KG



Erleben Sie unsere Natursteinausstellung auf über 250 qm.

## MARMOR & GRANIT

Eingänge | Fensterbänke | Natursteinfliesen | Arbeitsplatten

Friedhofstr. 30 | ☎0471-82041 | [www.natursteine-herrmann.de](http://www.natursteine-herrmann.de)

### Ansprechpartner im Kirchenkreis

**Superintendentur Ev.-luth. Kirchenkreis Bremerhaven**  
Mushardstr. 4, 27570 Bremerhaven,  
☎ 3 15 19, Fax 30 68 82, [sup.bremerhaven@evlka.de](mailto:sup.bremerhaven@evlka.de)

#### Kirchenamt Elbe-Weser

An der Mühle 10, 27570 Bremerhaven,  
☎ 50477 3, Fax 50477 456  
Öffnungszeiten: Montag-Freitag 8.30 - 12 Uhr, Dienstag 14-16 Uhr



# Ripken

HOLZOFENBÄCKEREI

# 10% RABATT AUF IHREN EINKAUF!

Wir sind mittwochs und samstags auf Ihrem Wochenmarkt in Geestemünde.  
Einfach diesen Gutschein ausschneiden, mitbringen und sparen!

## Fürchtet euch nicht. Gott bei Euch!

**M**ittendrin im 2. Lockdown. Etwas leichter ist er von den Bedingungen her, die Straßen sind nicht ganz menschenleer. Geschäfte bleiben geöffnet und wir können Gottesdienste feiern. Ich habe inzwischen Übung im Abstand halten und Maske tragen. Schwer ist es, so kontaktlos zu leben. Wie grausam klingt der Satz: Treffen Sie niemanden. Bleiben Sie zu Hause. So schlimm ist es bei uns jetzt noch nicht und soll es bitte auch nicht werden. Während ich dies schreibe, sinken die Infektionszahlen noch nicht, sie stagnieren immerhin und ein Impfstoff ist in Aussicht.

Es wird noch dauern. Dieser Virus bestimmt unser Leben. Wie groß ist die Sehnsucht nach einer Umarmung oder dem doch eigentlich so vertrauten Handschlag zur Begrüßung?

Die Distanz ist eine Last, die wir in diesem Jahr zu tragen haben. Da helfen Telefongespräche und Videokonferenzen nur bedingt.

Wir müssen auf Distanz bleiben und Masken tragen, sonst gefährden wir uns und andere. Wir können uns gegenseitig Mut machen zum Durchhalten, denn leider haben wir keine Alternative.

Und jetzt kommt Weihnachten. Auch hier haben wir keine

Alternative. Weihnachten kommt mit seiner Botschaft vom Frieden. Das Kind in der Krippe ist Gottes Neuanfang mit uns Menschen. Er will uns zeigen, dass er bei uns ist. Gott liegen wir und unsere Welt am Herzen. Er will keine Distanz. In den Krippenspielen könnten wir Maria und Josef, die für die Nacht eine Herberge suchen, das Wort entgegenschleudern: Beherbergungsverbot!

### Und dann?

Wir werden Weihnachten erleben, egal wie hoch die Infektionszahlen sind. Wir werden es feiern, soweit das möglich ist. In Gottesdiensten (die Zeiten finden Sie wie gewohnt auf der Innenseite von Auf Kurs) und auf der Straße.

**Die Kirchen Bremerhavens laden zur Feier der Heiligen Nacht ein:**

Am 24. Dezember werden um 22.45 Uhr die Glocken läuten. Dann gehen wir in unserer Stadt auf die Straße. Wir treffen uns mit einer Kerze in der Hand vor unseren Kirchen oder auf Plätzen in der Nachbarschaft und singen „Stille Nacht, Heilige Nacht“. Klang der Glocken kann die Stadt durchziehen, dazu ein Lichtermeer und die Botschaft unserer Stimmen. Immer schön auf Abstand

und nie mehr als 100 Personen an einem Platz (oder welche Zahl auch immer uns die Coronasituation erlaubt).

Während ich dies schreibe, sind wir noch dabei, diese Aktion zu planen. Wir werden Karten verteilen, auf denen es weitere Informationen gibt. Diese werden auch im Internet abrufbar sein unter [www.kirchenkreis-bremerhaven.de](http://www.kirchenkreis-bremerhaven.de). Dort werden Sie eine Karte finden mit möglichst vielen Orten. Verabreden Sie sich mit Ihren Nachbarn und treffen Sie sich an der Straßenecke. Nennen Sie uns Ihren Platz, dann können andere dazu kommen. Machen Sie ein Foto und schicken Sie es uns. Die können wir als Weihnachtsgruß veröffentlichen.

Wir brauchen Phantasie, um uns nah zu sein. Das haben wir jetzt schon 8 Monate lang bewiesen. Jedes Lächeln, über die Maske hinweg an den Augen erkennbar und jedes Wort, das wir einander zurufen über die Distanz hinweg, bringt uns einander näher. Das trägt. Und Gottes Zusage: Fürchtet euch nicht! Ich verkündige euch große Freude!

Ich wünsche Ihnen eine ruhige Adventszeit und dann trotz alledem frohe Weihnachten.

*Ihre  
Susanne Wendorf-  
von Blumröder*



**Schönes Zuhause!**  
Freuen Sie sich auf 4 Wände zum Wohlfühlen!

Für jeden das passende Zuhause!



**STÄWOG**  
Städtische Wohnungsgesellschaft Bremerhaven

Schön. Gut. Wohnen.  
Barkhausenstr. 22, 27568 Bremerhaven  
[www.staewog.de](http://www.staewog.de) | 0471/9451-0

**LENZ**  
Tischlerei

Einrichtung für  
Privat + Gewerbe  
Entwurf + Fertigung

Tel. 04 71-33 0 32  
[www.lenz-tischlerei.de](http://www.lenz-tischlerei.de)

ELEKTROTECHNIK UND

**HEINEN**

TELEKOMMUNIKATION

T 0471 30 97 71 0 • Wurster Straße 91 • 27580 Bremerhaven  
[www.elektro-heinen.de](http://www.elektro-heinen.de)

# Abschied nach 32 Jahren

Pastor Hans-Carl Schlüter geht in den Ruhestand



Nach 32 Jahren Tätigkeit als Pastor geht Hans-Carl Schlüter in den Ruhestand. Schlüter hat seine berufliche Laufbahn im Ev.-luth. Kirchenkreis Bremerhaven angefangen und war hier auch zuletzt tätig. Der Gottesdienst zu seiner Verabschiedung findet am 1. Advent, Sonntag, den 29. November, um 15 Uhr in der Bremerhavener Lukaskirche statt, wo Schlüter im Rahmen seiner Beauftragung für Russlanddeutsche gewirkt hat. Er hält den Gottesdienst, Superintendentin Susanne Wendorf-von Blumröder wird Schlüter dabei von seinem Dienst entpflichten.

»Ein Kreis schließt sich«, sagt Hans-Carl Schlüter. »Dass wir noch mal nach Bremerhaven kommen würden, das habe ich damals, als wir von hier weggingen, nicht für möglich gehalten. Manchmal wundert man sich, wo die Wege im Leben und im Glauben hinführen.«

Schlüter, am 4. Februar 1955 in Kiel geboren und in Kiel und Obernkirchen aufgewachsen, studierte evangelische Theologie in Heidelberg und Göt-

tingen und wurde 1988 in der Martin-Luther-Kirche in Wulsdorf zum Pastor ordiniert. Nach seiner Zeit in Wulsdorf war er von 1992 bis 1998 Pastor in Golmbach im Landkreis Holzminden, von 1998 bis 2009 in Berumerfehn in Ostfriesland. 2010 kehrte er nach Bremerhaven zurück. Hier hat er zunächst, zusammen mit Pastor Sebastian Ritter, die Vakanzvertretung in der Johanneskirchengemeinde übernommen. Außerdem wurde er Beauftragter für Russlanddeutsche, eine Arbeit, die er auch während seiner Zeit als Pastor in Bramel im Kirchenkreis Wesermünde von 2014 bis 2018 weiter ausführte. Seit 2018 ist er Springerpastor im Kirchenkreis Bremerhaven. Er ist seit 1983 mit Heidi Schlüter verheiratet, die ihn bei seiner Arbeit oft unterstützt und viele Ideen dafür beigesteuert hat.

Schlüter hat sich in seiner Arbeit als so etwas wie ein Hinweischild oder Wegweiser verstanden. »Glaube ist eine Gelegenheit von persönlicher Überzeugung, und darüber mit anderen zu sprechen, das ist

mir sehr wichtig. Man kann Glauben nicht »machen«, aber man kann ein Stück weit Hilfe zum eigenen Weitergehen geben«, sagt er. Die lebendige Beziehung zu Jesus (im Gebet) und die Verkündigung der frohen Botschaft sind für ihn eine selbstverständliche Lebensbereicherung. In seiner Arbeit war ihm der Bezug auf die Bibel immer sehr wichtig. Zu Schwerpunkten zählten u.a. Glaubenskurse und Vorträge zum Thema. Auch im persönlichen Gespräch ging es ihm darum, Menschen zu einer Auseinandersetzung mit dem Christentum und zu einer persönlichen Gottesbeziehung anzuregen. Im Weiteren war ihm die Begleitung von Trauernden wichtig. Schlüter hat durch seine Tätigkeit als Springer in nahezu allen Kirchen im Kirchenkreis Bremerhaven gepredigt und viele Vertretungsdienste übernommen. Er hat vor, auch im Ruhestand als Prediger zur Verfügung zu stehen. »Ich freue mich, wenn ich meine Kollegen auch weiterhin bei der Verkündigung des Evangeliums unterstützen kann.«



**Christiane Veit-Koop**  
Rechtsanwältin

Telefon (0471) 96 90 02 22  
Telefax (0471) 96 90 02 20  
Schifferstraße 7  
27568 Bremerhaven

**Tätigkeitsschwerpunkte:**  
Erbrecht  
Verwaltungsrecht  
Steuerrecht  
rain.veit-koop@email.de



**WAS SIE ALLEINE NICHT SCHAFFEN,  
SCHAFFEN WIR ZUSAMMEN.**

Wir bieten Ihnen liebevolle stationäre Pflege inklusive Kurzzeit- und Verhinderungspflege. In unserem Seniorenquartier können Sie sich sicher fühlen. Unsere qualifizierten Mitarbeiter betreuen und pflegen Sie 24 Stunden am Tag. Oder seien Sie Gast in unserer Tagespflege.

Gerne beraten wir Sie bei einer Besichtigung unseres Hauses. Vereinbaren Sie einfach einen Termin unter 04747 - 22 09 80 oder unter [info@seniorenquartier-beverstedt.de](mailto:info@seniorenquartier-beverstedt.de).

Wir freuen uns auf Sie.

EMVIA LIVING bietet unter den Markennamen Senioren-Wohnpark, AMARITA, MEDINA, AVENTINUM, Seniorenquartier und Astor-Park qualitativ hochwertige Versorgung in gehobenem Ambiente an. Hohe fachliche Kompetenz und die Orientierung an neuesten medizinischen und pflegewissenschaftlichen Erkenntnissen sind wesentliche Merkmale der Arbeit der gesamten EMVIA LIVING

Gruppe. EMVIA LIVING beschäftigt rund 4400 Mitarbeiter in den verschiedensten Bereichen der Pflege, Hauswirtschaft, Haustechnik und Versorgung und bietet über 5800 pflege- und betreuungsbedürftigen Menschen ein sicheres Umfeld in 52 Einrichtungen an. Ab Oktober 2020 ist Herr Thomas Roth neuer Einrichtungsleiter für das Seniorenquartier Beverstedt.

## Dieter Schelm

Inhaber Stephan Engel

- Bad-Modernisierungen und -Neuanlagen
  - Energiesparende Heizungsanlagen
  - Regenwasser-Nutzung und -Ableitung
  - Solaranlagen für Warmwasser und Heizung
  - Reparatur- und Wartungs-Service
  - STÄWOG-Service
- Vertragsunternehmen der Städt. Wohnungsges. Bvh.

Waldenburger Straße 1  
27576 Bremerhaven  
Tel. 50 30 23 · Fax 9 51 22 19  
E-Mail: [Dieter\\_Schelm@gmx.de](mailto:Dieter_Schelm@gmx.de)

Seien Sie kein Narr . . .  
holen Sie sich lieber einen  
**Schelm!**



## Nach Lukas im 2. Kapitel

1 Es begab sich aber zu der Zeit, dass ein Gebot von dem Kaiser Augustus ausging, dass alle Welt geschätzt würde. 2 Und diese Schätzung war die allererste und geschah zur Zeit, da Quirinius Statthalter in Syrien war. 3 Und jedermann ging, dass er sich schätzen ließe, ein jeglicher in seine Stadt.

4 Da machte sich auf auch Josef aus Galiläa, aus der Stadt Nazareth, in das jüdische Land zur Stadt Davids, die da heißt Bethlehem, darum dass er von dem Hause und Geschlechte Davids war. 5 auf dass er sich schätzen ließe mit Maria, seinem vertrauten Weibe; die war schwanger. 6 Und als sie daselbst waren, kam die Zeit, dass sie gebären sollte. 7 Und sie gebar

ihren ersten Sohn und wickelte ihn in Windeln und legte ihn in eine Krippe; denn sie hatten sonst keinen Raum in der Herberge. 8 Und es waren Hirten in derselben Gegend auf dem Felde bei den Hürden, die hüteten des Nachts ihre Herde. 9 Und des Herrn Engel trat zu ihnen, und die Klarheit des Herrn leuchtete um sie; und sie fürchteten sich sehr.

10 Und der Engel sprach zu ihnen: Fürchtet euch nicht! Siehe, ich verkündige euch große Freude, die allem Volk widerfahren wird; 11 denn euch ist heute der Heiland geboren, welcher ist Christus, der Herr, in der Stadt Davids. 12 Und das habt zum Zeichen: Ihr werdet finden das Kind in Windeln gewickelt und in

einer Krippe liegen. 13 Und alsbald war da bei dem Engel die Menge der himmlischen Heerscharen, die lobten Gott und sprachen: 14 Ehre sei Gott in der Höhe und Friede auf Erden bei den Menschen seines Wohlgefallens.

15 Und da die Engel von ihnen gen Himmel fuhren, sprachen die Hirten untereinander: Lasst uns nun gehen gen Bethlehem und die Geschichte sehen, die da geschehen ist, die uns der Herr kundgetan hat. 16 Und sie kamen eilend und fanden beide, Maria und Josef, dazu das Kind in der Krippe liegen. 17 Als sie es aber gesehen hatten, breiteten sie das Wort aus, welches zu ihnen von diesem Kinde gesagt war. 18 Und alle,

vor die es kam, wunderten sich über die Rede, die ihnen die Hirten gesagt hatten. 19 Maria aber behielt alle diese Worte und bewegte sie in ihrem Herzen.

20 Und die Hirten kehrten wieder um, priesen und lobten Gott für alles, was sie gehört und gesehen hatten, wie denn zu ihnen gesagt war.



**RUDLOFFSTRASSE 148**  
**27568 BREMERHAVEN**  
 **04 71/92 42 40**



Die Havenkombüse im E-Center am Roten Sand bietet neben deftigem Frühstück täglich wechselnden Mittagstisch, leckere Eintöpfe, verschiedene Angus-Burger, Hähnchendonner oder auch die regional bekannte Mühlenbeck-Currywurst und noch vieles mehr. Ob »To-Go« oder gemütlich an den Tischen im Innen- oder überdachten Außenbereich sitzend, sind die mit Liebe hergestellten Essen immer einen Besuch wert. Von 8-20 Uhr bewirbt Sie unsere Havenkombüsen-Crew täglich mit viel Einsatz und Liebe zum Genuss!



## Gütesiegel Buchkindergarten

Drei Kitas erhalten das Gütesiegel für hervorragende Leseförderung

Unsere Kitas Vogelnest, Michaelis und Regenbogen sind neben zwei kommunalen Kitas in Bremerhaven von der Interessengruppe Leseförderung des Börsenvereins des Deutschen Buchhandels und dem Deutschen Bibliotheksverband mit dem Gütesiegel Buchkindergarten ausgezeichnet worden.

Mit dem Gütesiegel Buchkindergarten werden Betreuungseinrichtungen ausgezeichnet, in denen frühe kindliche Erfahrungen rund ums Erzählen, Reimen und Lesen ein Schwer-

punkt des pädagogischen Konzepts sind. Buchkindergärten legen Wert auf regelmäßiges Vorlesen, einen vielseitigen Umgang mit Büchern, eine altersgerechte Medienbildung und bringen Kinder mit Lesorten wie Buchhandlungen oder Bibliotheken in Kontakt. Das Gütesiegel ist für drei Jahre gültig.

Die ausgezeichneten Kindertagesstätten überzeugten mit ihrem Konzept zu unterschiedlichen Aktivitäten und Angeboten, mit denen Kinder angeleitet werden, einen Zugang zur Welt der Bücher zu erlangen.

Insgesamt erhalten 74 Kindergärten in ganz Deutschland die Auszeichnung für ihren besonderen Einsatz, Kinder früh für Geschichten und Sprache zu begeistern. 165 Einrichtungen hatten sich für das Gütesiegel beworben. Förderer des Gütesiegels Buchkindergarten sind die Verlagsgruppe Beltz, die Buchhandlung Eulenspiegel (Hochheim am Main), der Carlsen Verlag, der Moritz Verlag, die Verlagsgruppe Oetinger, die Taunus Sparkasse und Thiemann-Esslinger. Weitere Informationen sind auf der Webseite [www.guetesiegel-buchkindergarten.de](http://www.guetesiegel-buchkindergarten.de) abrufbar.



Über die Verleihung des Gütesiegels freuen sich (von links): Elsbeth Bruns von der Kita Karl-Lübbers-Straße, Rolf Stindl (Vorsitzender des Friedrich-Bödecker-Kreises, Stadtrat Michael Frost, Sabrina Drewes von der Kita Regenbogen, Elke Murken von der Kita Vogelnest, Manuela Porst von der Kita Michaelis und Kerstin Brandt von der Kita Stettiner Straße. (Foto: Heike Weiss)

## Kitas feiern Weltkindertag

Mehr Normalität in schwierigen Zeiten

Für Kinder und Kitas sind die Umstände der Corona-Pandemie eine besondere Belastung. Der Wunsch bei den Kindern und den Erzieherinnen und Erziehern nach mehr Normalität ist groß. Hier knüpfen die Kitas im Ev.-luth. Kirchenkreis Bremerhaven mit dem Thema an, das sie für ihr Projekt zum Weltkindertag 2020 ausgewählt haben: Mit der biblischen Geschichte von Noahs Arche drücken die Kinder und ihre Erzieherinnen und Erzieher ihre Hoffnung auf bessere Zeiten aus.

Projekte zum Weltkindertag sind eine Tradition im Ev.-luth. Kirchenkreis Bremerhaven. In diesem Jahr haben die Erzieherinnen und Erzieher der Kita Mikado in Wulsdorf das Projekt vorbereitet, zusammen mit Inge Schenke, Fachberatung für die Kitas im Kirchenkreis, und Andreas Hagedorn, Leiter der Arbeitsstelle für Religionspädagogik. Ein gemeinsamer Gottesdienst aller Kitas war in diesem Jahr unter den aktuellen Umständen nicht möglich, daher haben die Kitas die Gottesdienste jeweils für sich gefeiert, am Freitag, den 25. September, um 10.30 Uhr.

Die Geschichte von Noahs Arche (Genesis 1), die nicht nur im Christentum und im Judentum, sondern auch im Islam bekannt ist, wurde von den Kitas auch verwendet, um die

Kinder spielerisch an die Themen Umweltschutz und Bewahrung der Schöpfung heranzuführen. Die Geschichte erzählt davon, wie Noah von Gott vor einer großen Flut gewarnt wird. Gott gibt Noah den Rat, ein großes Schiff, die Arche, zu bauen, um sich, seine Familie und zwei Tiere jeder Landtierart vor der Flut zu retten. Über einen Zeitraum von zwei Wochen haben die Kinder sich mit der Geschichte beschäftigt, u.a. mit Erzähltheater, Bodenbildern und Bilderbüchern. Außerdem haben die Kinder sich das Außengelände ihrer Kita genauer angeschaut und dabei eine heimische Tierart ausgewählt, über die sie dann weitere Informationen gesammelt haben.

Der Weltkindertag wird in Deutschland jedes Jahr am 20. September gefeiert. Er soll auf die Kinderrechte und die besonderen Bedürfnisse von Kindern aufmerksam machen. In diesem Jahr steht der Weltkindertag unter dem Motto „Kinderrechte schaffen Zukunft!“ Damit machen das Deutsche Kinderhilfswerk und UNICEF Deutschland darauf aufmerksam, dass die Verwirklichung der Kinderrechte unverzichtbar ist. Gerade in der Zeit der Corona-Pandemie wird deutlich, dass Kindern zugehört werden muss, damit ihr Wohlergehen gewahrt wird.

## Spendensammeln für die PHÄNOMENTA

Die Kitas haben auch in diesem Jahr den Martinstag gefeiert, ohne Laternenumzüge, aber mit Andachten, Theaterstücken, Liedern und dem Lesen von Geschichten. Weil das Teilen das zentrale Thema des Martinstags ist, hat der Kirchenkreis beschlossen, in den Kitas Spenden zur finanziellen Unterstützung der Experimen-

tierausstellung »PHÄNOMENTA Bremerhaven« zu sammeln, die von den Kitas gerne besucht wird, zurzeit aber leider geschlossen bleiben muss. Spenden sind weiterhin möglich, auf das Konto des Kirchenamts Elbe-Weser, IBAN: DE14 2925 0000 0004 0005 60, BIC: BRLADE21BRS, Stichwort: Phänomenta.



In der Kita Johannesmäuse bekam jedes Kind für seine Familie eine Streichholzschachtel und einen Liederzettel mit der Martinslegende mit



Aktionen unter freiem Himmel spielten beim Weltkindertag in diesem Jahr eine besondere Rolle, wie hier in der Kita Regenbogen in Schiffdorf. Foto: Kita Regenbogen

## HAUS IM PARK

das **zuhaus**e für menschen mit demenz



### WIR GEBEN ...

Menschen mit Demenz ein Zuhause und ihren Angehörigen ein gutes Gefühl.

### WIR KÖNNEN ...

das aus einer hohen Fachlichkeit und langjährigen Erfahrung heraus.

### WIR TUN ...

das wirklich gerne, einfühlsam und kompetent seit mehr als zehn Jahren.

### KONTAKT:

Stefan Herrmann  
Pflegedienstleiter  
Tel.: (0471) 800 18-13

Johann-Wichels-Weg 2  
27574 Bremerhaven  
Tel.: (0471) 800 18-0  
Fax: (0471) 800 18-11  
info@haus-im-park.net  
www.haus-im-park.net

**DEMENZ BRAUCHT  
KOMPETENZ  
UND NOCH VIELES MEHR**

### WIR ALS VEREIN WOLLEN

mit Schulungen, Öffentlichkeitsarbeit und Projekten die Belange von Menschen mit Demenz in die Mitte unserer Gesellschaft holen.

### WIR HEISSEN

weitere Mitglieder herzlich willkommen.

## Lichtung e.V.

Verein zur Betreuung  
von Menschen mit Demenz

Büro HAUS IM PARK · Johann-Wichels-Weg 2  
27574 Bremerhaven · Telefon: 0471 - 800 18-14

## Medien zum Thema Demenz

Ein Gespräch mit Elke Albrecht, Leiterin der Stadtbibliothek



**Frage: Wenn ein Besucher die Stadtbibliothek betritt, sieht er am Eingang ein Symbol hinter Glas: »Demenz und wir – zusammen leben in Bremerhaven«. Was hat das zu bedeuten?**

**Antwort:** An diesem Symbol, es ist ein Zertifikat, erkennen die Besucher, dass Menschen mit Demenz und ihre Familien in der Stadtbibliothek willkommen sind. Dieses Zertifikat ist aus der Kampagne des Vereins SOLIDAR e.V. entstanden, in Zusammenarbeit mit der Facheinrichtung HAUS IM PARK – das Zuhause für Menschen mit Demenz.

**Seit wann hat die Stadtbibliothek dieses Zertifikat?**

2014 brachte der Verein SOLIDAR e.V. das Thema »Demenz« in Bremerhaven erstmals ausführlich in die Öffentlichkeit und bot in einem Pilotprojekt Unternehmen die zweiteilige Fortbildung »Umgang mit Menschen mit Demenz als Kunde und in der Öffentlichkeit« an, um Mitarbeiter\*innen

im Umgang mit Menschen mit Demenz zu sensibilisieren und Ängste zu nehmen. Da die Stadtbibliothek sehr viele unterschiedliche Besucher hat, meldeten sich die Mitarbeiter/-innen für diese sehr interessante und einmalige Fortbildung an. Neben einem theoretischen Teil wurde den Teilnehmenden in einem zweiten Block die unterschiedlichsten Situationen durch einen Schauspieler sehr lebensecht nähergebracht. Anschließend wurde uns das Zertifikat vom Verein SOLIDAR e.V. überreicht. Eine tolle Sache, die gut bei den Mitarbeiter\*innen ankam und Sicherheit im Umgang mit den Besuchern bietet.

**Wenn ein Besucher Interesse an der Ausleihe von Büchern zum Thema Demenz hat, wie und wo findet er sie?**

Interessierte können entweder selber im Katalog der Bibliothek recherchieren oder gerne an der Information nach dem Thema fragen. Unser Katalog ist auch im Internet unter [stadtbibliothek@magistrat.bremerhaven.de](mailto:stadtbibliothek@magistrat.bremerhaven.de) zu finden. Wir haben die Titel mit dem Logo der Kampagne »Demenz und wir« gekennzeichnet. Das Medienangebot richtet sich an Angehörige, aber auch an Pflegepersonal, Betreuer und Ehrenamtliche, die sich über Demenz informieren möchten und nach Anregungen für die tägliche Arbeit suchen. Zum Angebot gehören daher Fach-

bücher, Beschäftigungsbücher mit Anleitungen und Ideen zur Aktivierung von Senioren - speziell auch für Menschen mit Demenzerkrankungen. Außerdem Texte und Fotokarten aus der Alltagswelt, die sich auch für die Biografiearbeit eignen. Erfahrungsberichte und Biografien von Angehörigen und Betroffenen gehören ebenfalls zum Bestand wie auch Kinder- und Jugendbücher, Romane, Spiel- und Sachfilme. Daneben gibt es unterhaltsame und nachdenkliche Vorlesetexte sowie Liederbücher auch mit CDs. Fast 400 Medien finden Sie in der Stadtbibliothek und in der Zweigstelle »Stadtteilbibliothek Leherheide« zum Thema Demenz. Wir sind stolz darauf, so viel anbieten zu können.

**Kann jeder diese Medien einfach so ausleihen?**

Ja, aber dafür wird ein Benutzungsausweis - eine Lesekarte - benötigt. Wer sich neu bei uns anmeldet, muss bitte den gültigen Personalausweis oder Reisepass (samt Meldebestätigung) mitbringen. Außerdem ist eine Anmeldeerklärung auszufüllen und die Jahresgebühr zu zahlen. Für Erwachsene beträgt diese derzeit 18 Euro. Die Medien können dann für 4 Wochen entliehen werden. Wer sich nur kurz informieren möchte, ohne Bücher auszuliehen, benötigt keinen Ausweis, sondern kann sich an einen der Tische setzen.

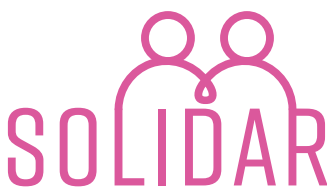

FREIWILLIGE SOZIALE DIENSTE E.V.

Wir sind ein gemeinnütziger Verein, der sich mit seinen freiwilligen MitarbeiterInnen in der Pflegeeinrichtung **HAUS IM PARK – das Zuhause für Menschen mit Demenz** -, engagiert. Der Verein sucht zur Verstärkung des Teams weitere Freiwillige, die dazu beitragen möchten, die Lebensqualität der Bewohnerinnen und Bewohner im HAUS IM PARK zu bereichern.

*Wir pflegen die Seele!*

Generell gilt, dass Freiwillige entsprechend ihrer Interessen und Fähigkeiten eingesetzt werden. Sie selbst haben es in der Hand, wie häufig und wie lange Sie sich einbringen. Weitere Informationen auf [solidar-fsd.de](http://solidar-fsd.de)



### Welche Medien zum Thema Demenz sind brandaktuell?

Das ist einerseits das Buch von Ingrid Hametner »100 Fragen zum Umgang mit Menschen mit Demenz« oder der Titel von Heike Nordmann »Demenz: ein Ratgeber für Angehörige und Freunde« der Stiftung Warentest. Interessant ist auch der Titel »Was ist »gute« Demenzpflege? - verändertes Selbsterleben bei Demenz - ein Praxishandbuch für Pflegenden« von Christoph Held. Ich empfehle allen Interessierten vorbeizuschauen und sich ein Bild zu machen. So günstig und vielfältig, wie wir sortiert sind, ist bestimmt für jede und jeden etwas dabei. Wir sind auch offen für Medienwünsche.

Vielen Dank für dieses aufschlussreiche Gespräch.

Angela Geermann,  
Leitungsteam SOLIDAR e.V.



## »Corona, Demenz und wir«

### Experten beantworten Ihre Fragen

#### Livestream zum Zusammenleben mit Menschen mit demenzieller Veränderung in Corona-Zeiten

Das Zusammenleben in einer Stadt ist in Corona-Zeiten für alle Menschen eine Herausforderung – ganz besonders für Menschen mit einer demenziellen Veränderung.

Die »Woche der Demenz 2020« steht unter dem Motto »Demenz – wir müssen reden!« Der Bremerhavener Verein SOLIDAR e.V. verbindet unter diesem Motto die aktuelle Situation der Corona-Pandemie mit Fragen zum Zusammenleben mit Menschen mit demenzieller Veränderung. Thilo Kelling, Vorsitzender des Vereins SOLIDAR e.V., erläutert: »Menschen mit demenzieller Veränderung sind ein besonders verletzlicher Teil unserer Gesellschaft. Sie brauchen uns jetzt mehr denn je – und darüber

müssen wir miteinander reden.«

Am 23. September 2020 fand deshalb von 17.00 bis 18.00 Uhr ein Livestream mit dem Gerontologen und Kunsttherapeuten Michael Ganß sowie dem Theatermacher Erpho Bell statt, der theoretisch und praktisch Antworten auf die Fragen

rund um ein Miteinander von Corona, Demenz und Bremerhaven gaben. Sie wurden unterstützt von der Leiterin der Facheinrichtung HAUS IM PARK, Christine Doherr und Thilo Kelling vom SOLIDAR e.V. Im Mittelpunkt des Livestreams standen die Fragen aus der Bevölkerung, die erweitert wurden um die Fra-

gen, die extra für den Livestream gestellt wurden. Interessierte können den Livestream auf der Internetseite von [www.solidar-fsd.de](http://www.solidar-fsd.de) sowie auf YouTube- Link: <https://youtube.com/watch?v=Nz9x9zMoh1> ansehen.

Klaus Böhmermann,  
Leitungsteam SOLIDAR e.V.



**Diakonie**  
Bremerhaven



## Im Alter für Sie da

### Pflege und Betreuung der Diakonie

- **Elisabeth-Haus** | Schillerstraße 113 | Tel: 0471 96 91 90  
Stationäre Pflegeeinrichtung in Geestemünde  
[elisabeth-haus@diakonie-bhv.de](mailto:elisabeth-haus@diakonie-bhv.de)
- **Jacobi-Haus** | Jacobistraße 1 | Tel: 0471 80 07 00  
Stationäre Pflegeeinrichtung in Lehe  
[jacobi-haus@diakonie-bhv.de](mailto:jacobi-haus@diakonie-bhv.de)
- **SeniorPartner** | Tel: 0471 30 93 11 0  
Beratung, Begleitung, Betreuung  
[seniorpartner@diakonie-bhv.de](mailto:seniorpartner@diakonie-bhv.de)



**Wir helfen!**

Das Diakonische Werk Bremerhaven e. V. und die Diakonie Altenhilfe Bremerhaven bieten Ihnen Betreuung und Pflege vom SeniorPartner bis hin zu unseren stationären Pflegeeinrichtungen. Unsere Mitarbeitenden von SenoirPartner helfen Ihnen selbstbestimmt in Ihrer Wohnung zu leben, und wenn Sie mögen mit anderen Nachbarn die Freizeit gemeinsam zu gestalten. Wir informieren Sie gerne über unsere Angebote – Tel: 0471 9 55 52 10.

**www.na-ba.de** **info@na-ba.de**

Tel. 0179/9670455

NA-BA Ihr freundlicher Dienstleister in Sachen Haushaltsauflösungen, Entrümpelung, Beräumung und Entsorgung in Bremerhaven und Umgebung. Seit Anfang des Jahres betreibe ich mein kleines Familienunternehmen. Die Zufriedenheit meiner Kunden stehe an erster Stelle, ebenso die fachgerechte Entsorgung. Privatsphäre, ein wichtiger Punkt bei meiner Arbeit. Dokumente, Bilder und private Schriftstücke werden gesammelt und ge-

sondert übergeben. Erst wenn der Kunde kein Interesse zeigt wird dieses fachgerecht entsorgt. Verwertbare Gegenstände sowie Kleidung sollten weites gehend noch Verwendung finden und nicht einfach entsorgt werden. Ich stehe Ihnen nicht nur in Bremerhaven zur Verfügung, das Cuxland sowie die andere Weserseite gehören ebenfalls dazu. Erreichbarkeit an 7 Tagen die Woche, Sonn- und Feiertage ebenfalls.

## Kindern Zukunft schenken

Aufruf zur 62. Aktion Brot für die Welt



Für viele Kinder ist in diesem Jahr die Zukunft unsicher geworden – für die Kinder hier, vor allem aber für die Kinder in vielen Ländern des Südens. Sie leiden besonders unter den indirekten Folgen der Pandemie. Seit Ausbruch der Krise fehlt Millionen Kindern die Chance zum Lernen. Sie leiden am Einsperrtsein, an häuslicher Gewalt. Sie leiden unter großer wirtschaftlicher Not – und Hunger, weil ihren Eltern das Einkommen weggebrochen ist. Und das wird so schnell nicht vorbeigehen – die Folgen von Corona treffen die Ärmsten am längsten und am härtesten.

Das sind düstere Aussichten, vor allem für Kinder. Dabei sind gerade sie die Zukunft, brauchen gerade sie Perspektiven. Deshalb wollen wir in diesem Jahr ein Hoffnungszeichen für die Zukunft der Jüngsten setzen! Sie brauchen mehr denn je unsere Unterstützung – und wir können sie ihnen geben, denn uns geht es trotz Einschränkungen und Härten vergleichsweise gut.

Brot für die Welt und seine internationalen Partner kennen die Lage von Mädchen und Jungen in vielen Ländern sehr genau: Da sind Kinder, die am Rande der Hauptstadt von Paraguay Müll sammeln, um

**Spendenkonto**  
**Brot für die Welt**  
 DE10 1006 1006 0500 5005 00  
 Bank für Kirche und Diakonie  
 (GENODED1KDB)

Geld zu verdienen. Da sind Kinder, die auf den Philippinen in Zuckerrohrplantagen arbeiten, um ihre Familien zu unterstützen. Und da sind Kinder, die in Sierra Leone den ganzen Tag auf dem Markt mitarbeiten, so dass keine Zeit mehr bleibt für den Schulbesuch.

Dabei ist eines sicher: Wo der Zugang zu Bildung wegbricht, ist die Zukunft von Kindern gefährdet. Brot für die Welt unterstützt deshalb in Paraguay Straßenschulen bei der Bereitstellung von Mahlzeiten. Auf den Philippinen und in Sierra Leone fördern wir Familien, um ihre wirtschaftliche Situation zu verbessern. Damit Kinderarbeit nicht mehr nötig ist und ein Schulbesuch möglich wird.

»Kindern Zukunft schenken« – mit unseren Gaben und mit unseren Gebeten im Advent: Gott hat uns seinen Sohn in die Krippe und damit in unsere Mitte und in unsere Herzen ge-

legt. Ihm und mit ihm jedem Kind soll unsere Liebe und Fürsorge gelten. Lassen Sie sich das zu Herzen gehen in diesem Advent und an Weihnachten. Helfen Sie uns, die Härten der Pandemie von Kindern im Süden abzuwenden, damit sie ihnen nicht die Chancen auf Zukunft nehmen. Für Ihre Unterstützung von Brot für die Welt und Ihr Vertrauen danken wir Ihnen und wünschen Ihnen den Segen des Advents!

Für die Evangelische Kirche in Deutschland

Landesbischof  
 Dr. Heinrich Bedford-Strohm  
 Vorsitzender des Rates der EKD

Für Brot für die Welt

Präsidentin  
 Dr. h. c. Cornelia Füllkrug-Weitzel  
 Evangelisches Werk für  
 Diakonie und Entwicklung e. V.

Für die Frei- und  
 altkonfessionellen Kirchen

Oberst Hervé Cachelin  
 Leiter des Heilsarmee-Territoriums  
 Deutschland, Litauen  
 und Polen

Ohana in Bremerhaven bietet diverse Angebote im Bereich der kindlichen Entwicklung an, wenn es um individuelle Begleitung, Beratung, Bildung und Beziehung zum Kind, Baby Signal-Kurse, offener Elterntreff, Vorträge und Workshops für Eltern geht. Ein Kinder-Besser-Verstehen Kurs richtet sich an Eltern, deren Kinder zwischen 1-6 Jahre alt sind.

In diesem Kurs lernen Eltern wesentliche Grundlagen der kindlichen Entwicklung und können nach wenigen Kurseinheiten im eigenen Familienalltag ganz neue Lösungswege für sich selbst entwickeln und umsetzen. Buchen Sie jetzt für Dezember und sichern Sie sich 10% Rabatt. Weitere Informationen finden Sie unter: Ohana-brhv.de



## Erster regionaler Grundkurs Religionspädagogik



»Kinder haben ein Recht auf Religion. Sie suchen und brauchen Ansprechpartner und Ansprechpartnerinnen zur Ausbildung ihrer religiösen Haltung. Sie wollen und dürfen ihre religiösen Fragen, Auffassungen und Gefühle frei äußern.« So heißt es in den Grundsätzen für die Arbeit der evangelischen Kindertagesstätten. Den pädagogischen Fachkräften in den evangelischen Kindertagesstätten kommt deshalb eine wichtige Aufgabe in der religiösen Begleitung und Bildung der Kinder zu. Dazu bedarf es einer reflektierten religiösen Haltung und Kenntnisse über Inhalte des christlichen Glaubens sowie über die religiöse Entwicklung von Kindern. Da dies nicht mehr als selbstverständlich vorausgesetzt werden kann, benötigen die Fachkräfte Unterstützung.

Der »Grundkurs Religionspädagogik« ist ein erster Schritt zum Erwerb religionspädagogischer Kompetenzen für die Arbeit in den ev. Kindertagesstätten. Mit finanzieller Unterstützung des Diakonischen Werkes der ev.-luth. Landeskirche Hannovers ermöglicht der Kirchenkreis Bremerhaven all seinen pädagogischen Fachkräften in den kommenden

Jahren an einem religionspädagogischen Grundkurs teilzunehmen.

In diesem Jahr haben zum ersten Mal neun Fachkräfte aus den evangelischen Kitas im Kirchenkreis Bremerhaven erfolgreich an dieser Qualifizierungsmaßnahme teilgenommen. Unter der Leitung von Andreas Hagedorn (Arbeitsstelle für Religionspädagogik) und Verena Kretzner (Kita Regenbogen) haben sie sich mit der eigenen religiösen Identität, den Grundlagen des christlichen Glaubens, und den religionspädagogischen Grundlagen für die Arbeit in der Kita auseinandergesetzt. Die Fortbildung, die im ev. Bildungszentrum in Bad Berkesa stattfand, bestand aus 2 Modulen mit jeweils drei Tagen und dazwischen einer Praxisphase, bei der die Absolventinnen ein religionspädagogisches Projekt in der Kita durchführen mussten.

Besonders eindrücklich in diesem Kurs war, wie sich die einzelnen Teilnehmenden entwickelt haben. »Meine wichtigsten und schönsten Erfahrungen waren, dass Religionspädagogik nicht streng und schwer sein muss, sondern ganz einfach mit viel Liebe und guten Materialien umsetzbar ist...

Ich, als Neuling in dem Bereich bin dankbar für die tolle Fortbildung mit tollen Personen. Danke!« (Maren) Einige kamen fast ohne religiöse Vorkenntnisse in den Kurs, andere hatten noch eine klassische religiöse Sozialisation in Familie und Kirchengemeinde erlebt. Viele hatten aber die große Sorge, sie könnten etwas falsch machen, wenn sie religionspädagogisch arbeiten. Am Ende des Kurses war diese Unsicherheit einem freudigen Selbstbewusstsein gewichen. »Meine schönste Erfahrung dieses Kurses war das Entdecken der Religion in den alltäglichen und unbewussten Begegnungen.« (Nadine) Neben dem Grundlagenwissen, den erlernten methodischen Fähigkeiten und der praktischen Erprobung ist für viele vor allem die Erkenntnis geblieben: Religion und christlicher Glaube haben etwas mit dem Leben zu tun und dürfen Spaß machen. Religionspädagogik muss in der Lebenswelt der Kinder ansetzen, dann werden biblische Geschichten lebendig, dann werden Gebete und Segen lebensnah, dann rücken die großen Fragen des Lebens in den Mittelpunkt.

Andreas Hagedorn



Klosterkirche Neuenwalde, Absolvent/-innen des Grundkurses Religionspädagogik

SOZIALVERBAND  
**VdK**  
NIEDERSACHSEN-BREMEN

sozial. solidarisch. engagiert.

### Gemeinsam für soziale Gerechtigkeit

Beratung für Mitglieder in allen sozialrechtlichen Angelegenheiten

Werden Sie Mitglied bei Ihrem VdK Ortsverband Bremerhaven

OV-Vorsitzender Rolf Münch - E-Mail: [ov-bremerhaven@vdk.de](mailto:ov-bremerhaven@vdk.de)  
oder Tel. 0471-80 99 35 31 (AB) - Beratung unter 0421-1654817



### Sozialverband VdK Niedersachsen-Bremen

Klagen und Berufungen vor Sozialgerichten.

Der VdK Deutschland ist mit 2 Millionen Mitgliedern die größte deutsche Interessenvertretung der Sozialversicherten, behinderten Menschen und Rentner. Allein in Niedersachsen und Bremen hat der Verband 95.000 Mitglieder.

Hauptamtliche Mitarbeiter beraten und helfen in sozialrechtlichen Angelegenheiten beim Umgang mit Behörden und Ämtern. Sie unterstützen bei Anträgen, beim Ausfüllen von Formularen, überprüfen Bescheide, legen Widerspruch ein und vertreten Mitglieder in

Der VdK ist aber vor allem eine große Gemeinschaft. Diese wird in den zahlreichen Orts- und Kreisverbänden gelebt. Sie organisieren Ausflüge, Klön Nachmittage oder Informationsvorträge. Der Ortsverband Bremerhaven ist sehr aktiv für seine mehr als 550 Mitglieder. Wer mitmachen will, ist beim VdK genau richtig. Alle aktuellen Informationen unter [www.vdk.de/ov-bremerhaven](http://www.vdk.de/ov-bremerhaven)

Kontakt: Vorsitzender Rolf Münch - Email: [ov-bremerhaven@vdk.de](mailto:ov-bremerhaven@vdk.de) oder unter ☎ 0471-80 99 35 31 (mit AB)

**Ritschel + Schick**  
Gebäudetechnik GmbH

► heizung ► sanitär

► barrierefreies bauen

Langener Landstr. 238 - 27578 Bremerhaven

☎ 80 09 100 [www.ritschel-schick.de](http://www.ritschel-schick.de)

Gärtnerei  
**Rieger**

Ruhgemeinschaften in Spaden und Bexhövede - Wir informieren Sie gerne!

Grabpflege +++ Dauergrabpflege +++ Vorsorge



Inh.: Hubert Paetz  
Feldstr. 12  
27574 Bremerhaven  
Tel. 0471-37001  
[www.gaertnereierieger.de](http://www.gaertnereierieger.de)  
[rieger@gaertnereierieger.de](mailto:rieger@gaertnereierieger.de)

## Ehrenamt im Homeoffice

Es ist mein persönlicher Lieblingstermin im ganzen Jahr: Der Nachmittag Ende November, an dem im großen Saal vom Seemannshotel viele Mitarbeiter/-innen und Freund/-innen der Seemannsmission zusammenkommen, um für die Seeleute Weihnachtsgeschenke zu verpacken. Es ist immer ein fröhlicher Nachmittag, es wird geklönt, Kaffee getrunken und dabei das erste Weihnachtsggebäck verzehrt

und vor allen: Verpackt! Am Ende des Nachmittags sind 1.300 Päckchen für Seeleute weihnachtlich eingepackt und werden dann ab Mitte Dezember den Schiffen mitgegeben: Damit an Weihnachten für jeden wenigstens eine Kleinigkeit unter dem Baum liegt!

In diesem Jahr waren wir mit den Weihnachtsgeschenken vor allem eins: Früh! Die Firma, die die Geschenke mit unserem



Zahlreiche Mitarbeiter/-innen boten an, die Päckchen für die Seeleute im »Homeoffice« zu packen.

Logo bestickt hat, fragte nach einem Liefertermin, da Weihnachten ja noch so weit weg war. Egal! Was wir hier haben, kann uns kein Lockdown mehr wegnehmen, war unsere Devise. Und so kamen die fertig bestickten Fleeceschals bereits im September in der Schifferstraße an. Auch den Einpacknachmittag hatten wir vorsorglich auf Anfang November verlegt und auf zwei Nachmittage aufgeteilt, weil wir dachten, damit den Coronabeschränkungen Genüge zu tun.

Aber genau zu diesem Zeitpunkt ereilte uns die zweite Welle mit verschärften Kontaktbeschränkungen – und wir mussten beide Einpacknachmittage absagen.

Schade! -sagten unsere Mitarbeiter/-innen und boten an, die Päckchen sozusagen im Homeoffice zu packen! Also stellten wir Packsets mit Papier, Grußaufklebern und Geschenken zusammen und gaben allen wenigstens eine Tüte Lebkuchenherzen für die

Stimmung mit nach Hause. In vielen Bremerhavener Wohnzimmern wurden von noch mehr fleißigen Weihnachtsgeschichten/ -innen Geschenke verpackt.

Wir sagen DANKE für diese großartige Hilfe! Da wir in diesem Jahr keine große Feier für die Seeleute werden ausrichten können, wollen wir ihnen das Material zu Verfügung stellen, um das Fest an Bord so schön wie möglich gestalten zu können. Neben den Geschenken gehören dazu Weihnachtsschmuck, -servietten, Gebäck und eine kleine Sammlung von Geschichten und Gebeten. Der Seemannsclub »Welcome« wird aber an den Feiertagen so wie sonst auch für die Seeleute geöffnet haben und seinen Gästen in kleinem Rahmen ein weihnachtliches Ambiente bieten.

Christine Freytag



In vielen Bremerhavener Wohnzimmern wurden von noch mehr fleißigen Weihnachtsgeschichten/ -innen Geschenke verpackt.

## Und sie hatten keine Herberge ...

Ich weiß, viele oder einige oder manche denken wie der gerade abgewählte nordamerikanische Präsident Donald Trump: Am liebsten eine unüberwindbare meterhohe Mauer, dort zwischen Mexiko und den Vereinigten Staaten, hier mitten im Mittelmeer, zwischen Europa und Afrika. Um den Zustrom von Flüchtlingen zu unterbinden.

Kurz nach dem evangelischen Kirchentag in Dortmund letztes Jahr wurde das Rettungsbündnis »United4Rescue« ins Leben gerufen, um selbst ein

Rettungsschiff zu entsenden. Die Deutsche Seemannsmission (DSM) unterstützt aktiv diese Initiative aus guten Gründen. Immer wieder wird uns von Seeleuten erzählt, dass auch Containerschiffe, Fahrzeugtransporter, Stückgutfrachter Menschen in Seenot Hilfe leisten müssen. Dabei sind viele Handelsschiffe nicht dafür ausgelegt, auf hoher See Menschen an Bord zu nehmen. Rettungsmittel und Versorgungsgüter sind begrenzt und meist nur für die Crew berechnet. Hinzu kommen hohe Bordwände, die eigene Sicherheit zu gewährleisten. Besatzungsmitglieder berichten, wie sie mit ansehen mussten, dass in Seenot getatene Flüchtlinge vor ihren Augen ertrinken. Ein Trauma, das schwer zu verarbeiten ist, auch wenn wir uns in unseren Stationen der DSM weltweit darum bemühen professionel-



Seawatch 4 im Seenotrettungseinsatz im Mittelmeer

und unbedingt Hilfe anzubieten diesen herberglosen, zumeist jungen Menschen.

Deshalb wurde im Februar das Forschungsschiff »Poseidon« gekauft und in Spanien auf einer Werft umgerüstet. Seit Juli ist sie als »Sea-Watch 4« im Mittelmeer unterwegs, um Flüchtlinge vor dem Ertrinken zu retten. Der Crew wünschen wir viel Kraft, unsere christlichen und menschlichen Werte in der Seenotrettung zu leben.

Andreas Latz



le Seelsorge anzubieten. Diese Eindrücke begleiten die Seeleute ihr Leben lang.

Ich selbst konnte sieben Jahre lang als Pfarrer einer Gemeinde auf Sizilien in Süditalien miterleben, wie ausgemergelt

und vollkommen traumatisiert die wenigen Überlebenden der Schlauchboote oder seeuntauglichen Kutter in Catania oder Syrakus anstranden. Und das Gebot der Stunde war einmütig innerhalb der Gemeinde, nämlich unmittelbar



## Advent und Weihnachten online

Die Deutsche Seemannsmission Bremerhaven hat mit ihrem Team vier Adventsandachten in englischer Sprache aufgenommen.

Die Musik dazu haben Maren Pundschus und Volker Nagel-Geissler dankenswerterweise eingespielt. Für das Filmen und Streamen hat sich Vivian Glade engagiert. Darüber hinaus gibt es einen Gottesdienst zum Heiligen Abend in deutscher Sprache.

Alle Links dazu, sehr gerne auch zum Weiterleiten, finden Sie unter [www.dsm-bremerhaven.de](http://www.dsm-bremerhaven.de) oder auf Facebook.



Tannenbaum mit Mützen und Schals für die Seeleute im Seemannshotel

## Unterstützung im Alltag: „Haushaltsnahe Dienstleistungen“ für Pflegebedürftige

Es stehen jedem Pflegebedürftigen in der häuslichen Pflege ab Pflegegrad 1 monatliche Zuschüsse durch die Krankenkasse zu. **Melden Sie sich bei uns, wir beraten Sie gerne.**

Frau Rewitz  
Hollener Heide 39  
27616 Beverstedt

Maschinenring  
Wesermünde-Osterholz e. V.



Tel. 04748/2034 · [maschinenring.wem-ohz@ewetel.net](mailto:maschinenring.wem-ohz@ewetel.net)

Für alle Hilfesuchenden, auch in Bremerhaven, die mit körperlichen, geistigen oder psychischen Einschränkungen zu kämpfen haben, bietet der Maschinenring Wesermünde-Osterholz e. V. als anerkannter Anbieter die haushaltsnahen Dienstleistungen und die Alltagsbetreuung an. Dazu gehören die Zubereitung von Mahlzeiten, (gemeinsames) Einkaufen, Pflege der Wäsche, Reinigungsarbeiten im Haushalt, Fahr- und Botendienste, Friedhofsbesuche, Spaziergänge und

Korrespondenzbearbeitung. Aber auch Zeit schenken, ein offenes Ohr anbieten, Spiele und Unterhalten gehören dazu.

Auf Wunsch werden die Leistungen direkt mit der Kasse abgerechnet, um auch hier die Betroffenen rundum zu entlasten.

Weitere Infos finden Sie unter [www.mr-wem-ohz.de/unterstuetzung-im-alltag](http://www.mr-wem-ohz.de/unterstuetzung-im-alltag) oder rufen Sie uns gerne an: Tel.: 04748/2034, Frau Rewitz



## Eine Auszeit nehmen, Verhinderungspflege nutzen.

### Nutzen Sie die Verhinderungspflege im Seniorenhaus Lindenhof.

Wir übernehmen für Sie gerne, auch kurzfristig, die qualifizierte und vertrauensvolle Pflege und Betreuung Ihrer Angehörigen. Einmal zum Ausspannen in den Urlaub, Ihren notwendigen Krankenhausaufenthalt nicht länger aufschieben oder einfach eine Auszeit nehmen - wir sind für Sie da! Die Verhinderungspflege wird von den Pflegekassen bis 1612 Euro gefördert. Wir informieren Sie gerne!

**Vereinbaren Sie jetzt einen Besichtigungstermin! 04743 880-0**

Vollzeitpflege  
Kurzzeitpflege  
Verhinderungspflege

Telefon 04743 880-0 | Ziegeleistraße 19a | Langen | 27607 Geestland | [www.seniorenhaus-lindenhof.de](http://www.seniorenhaus-lindenhof.de)



## Neue Pflegedienstleitung

Seit dem 1. August ist Frau Gerlinde Keller die Pflegedienstleitung im Seniorenhaus Lindenhof. Frau Keller ist über 20 Jahre im Unternehmen beschäftigt und war in den vergangenen Jahren schon als stellvertretende PDL für das Qualitäts- und Hygienemanagement verantwortlich.



Unterstützt wird Frau Keller zukünftig von Frau Canan Genc. Ein Arbeitsschwerpunkt von Frau Genc liegt als Praxisanleiterin in der Betreuung der Pflegeschüler. Viel Erfolg!

# Der Johanniter Hausnotruf

Maßgeschneiderte Angebote für mehr Sicherheit

Bis ins hohe Alter ein aktives und selbstständiges Leben in der gewohnten häuslichen Umgebung führen – das wünschen sich die meisten Menschen. Doch viele beunruhigt die Vorstellung, in einer Notsituation keine Hilfe rufen zu können.

»Ob jemand öfter allein zuhause ist oder im Alter alleine lebt, gesundheitliche Einschränkungen hat oder besonders sturzgefährdet ist – der Johanniter-

Hausnotruf bietet ein hohes Maß an zusätzlicher Sicherheit für zuhause«, sagt Marc Prütz, Hausnotruf-Experte der Johanniter-Unfall-Hilfe. »Der Notrufknopf ist für jeden leicht zu bedienen, und im Ernstfall ist professionelle Hilfe schnell vor Ort.«

Verschiedene Leistungsangebote von der Basisabsicherung bis zur Premiumlösung stellen sicher, dass die individuelle Hausnotruflösung genau das

bietet, was der Kunde braucht: Im Hausnotruf-Basispaket der Johanniter enthalten sind neben der 24-Stunden-Erreichbarkeit der Notrufzentrale auch die Installation und eine ausführliche Einweisung in die Handhabung des Gerätes. Bei anerkannter Pflegebedürftigkeit ist eine volle Kostenübernahme für die Basisabsicherung möglich. Für Selbstzahler ist es schon für 29 Euro monatlich erhältlich.

Das Komfort-Paket umfasst über die oben genannten Basisleistungen hinaus eine sichere Schlüsselhinterlegung, den Rund-um-die-Uhr-Einsatzdienst vor Ort, eine SOS-Notfalldose sowie Informationen zu wohnraumverbessernden Maßnahmen. Das Komfort-Paket ist für 49 Euro monatlich erhältlich.

Beim Premium-Paket kommt ein Zubehör nach Wahl hinzu (zum Beispiel ein Rauchwarnmelder oder Sturzsensoren), sowie ein wöchentlicher persönlicher Anruf durch einen Mitarbeiter der Johanniter-Hausnotrufzentrale. Das Premium-Paket ist für 79 Euro monatlich erhältlich.

Weitere Informationen finden Sie unter 0800 32 33 800 (gebührenfrei) oder im Internet unter [www.johanniter.de/hausnotruf](http://www.johanniter.de/hausnotruf).

**Sicherheit auf Knopfdruck.**  
Der Johanniter-Hausnotruf.

**Jetzt bestellen!**  
[johanniter.de/hausnotruf-testen](http://johanniter.de/hausnotruf-testen)  
0800 32 33 800 (gebührenfrei)

**Jetzt 4 Wochen gratis testen und Preisvorteil sichern!\***

**JOHANNITER**

\*Gültig vom 28.9.2020 bis 8.11.2020.

# Wege zur beruflichen Weiterentwicklung

Sie suchen Wege zur beruflichen Weiterentwicklung, zum Aufstieg oder zur Anpassung Ihrer Fähigkeiten an veränderte berufliche Bedingungen? Die wisoak Bremerhaven bietet Ihnen in den Bereichen Gesundheits-, Pflege- und Sozialberufe und Kaufmännisches, EDV, berufliches Englisch und Schlüsselqualifikationen ein umfassendes Angebot an Aus-, Fort- und Weiterbildungen. Berufsbegleitende Lehrgänge wie die Weiterbildung zur »Fachkraft für Leistungsaufgaben in der Pflege« oder der/die »Geprüfte/r Wirtschaftsfachwirt/in (IHK)« eröffnen den Teilnehmer/innen Chancen des beruflichen Aufstiegs. Kurse und Bildungsurlaube helfen Ihnen, nicht den Anschluss an berufliche Veränderungen zu verpassen.

Die wisoak-Bildungsmanager/in Birgit Spindler und Erla Kück bieten eine umfangreiche, persönliche Weiterbildungsberatungen an, die auch Informationen zu staatlichen Fördermöglichkeiten beinhaltet. Terminvereinbarung erbeten unter 0471-595-22 (Birgit Spindler; Pflege, Gesundheit, Soziales) oder 0471-595-27 (Erla Kück; Kaufmännisches und Englisch).

**BERUFLICH WEITER DURCH BILDUNG**

in Bremerhaven

Praxisanleitung  
Personalsachbearbeiter/in  
Finanzbuchhalter/in  
Lohn- und Gehalts-sachbearbeiter/in  
Hygienebeauftragte/r  
Geprüfte/r Wirtschaftsfachwirt/in  
Geprüfte/r Handelsfachwirt/in  
Wohnbereichsleitung  
Pflegedienstleiter/in  
Betreuungskraft  
Zollmanager/in  
Suchtkrankenhelfer/in

[www.wisoak.de](http://www.wisoak.de)

Wirtschafts- und Sozialakademie der Arbeitnehmerkammer Bremen gGmbH  
Barkhausenstraße 16  
27568 Bremerhaven  
Telefon 0471-595-0  
Email [info-bhv@wisoak.de](mailto:info-bhv@wisoak.de)

**wisoak**  
KOMPETENZZENTRUM GESUNDHEIT  
Wirtschafts- und Sozialakademie der Arbeitnehmerkammer Bremen gGmbH

**wisoak**  
Wirtschafts- und Sozialakademie der Arbeitnehmerkammer Bremen

**Trotz Handicap – am Leben teilnehmen!**

Unsere Senioren- und Pflegesessel sind ideal zum Lesen, Fernsehen, Ruhen und zum leichten Aufstehen! Immer anpassbar an jedes Körpermaß von XS bis XXXL.

**BORGES**  
KAMM FÜR UNTERNEHMEN LÖSUNGEN

**fiefORM**

Lange Str. 106  
27580 Bremerhaven · Tel. 04 71/5 70 30

**ADLER Automobile**

**Sofortankauf**  
Ihres Gebrauchtwagens PKWs, LKWs oder Transporters.

Fahrzeuge aller Marken.  
Wir kaufen auch ältere Fahrzeuge.

Weserstraße 95 · Bremerhaven  
☎ 0471/804078  
[www.adler-automobile.de](http://www.adler-automobile.de)

**BÜCHEL**  
GEWÜRZE · KRÄUTER  
seit 1949  
Tees · NATURWAREN

Andreas Büchel  
Gewürzfachgeschäft

Kräuter - Gewürze - Tees - Naturwaren

Jeden Samstag auf dem  
Wochenmarkt Geestemünde

# Gesundheit schenken

## Rücken stärken durch regelmäßiges Training

Ihr Rücken quält Sie bei der Hausarbeit, beim Arbeiten im Garten oder beim Spielen mit den Kindern? Sie haben Schmerzen im Bereich der Lendenwirbel-, Brustwirbel- und Halswirbelsäule? – Damit sind Sie nicht alleine!

80% der Bevölkerung leiden unter Rückenschmerzen. Dadurch können weitere Beschwerden wie Verspannungen und Kopfschmerzen entstehen.

Die Trainer bei CorpuSana sind auf Rückenprobleme spezialisiert und stellen Ihnen dazu abwechslungsreiche und indi-

viduelle Programme zusammen, um Ihre Schmerzen dauerhaft zu lindern.

Das Training beschränkt sich dabei nicht ausschließlich auf den Rücken – Es stärkt Ihre Kraft, also die Muskulatur des ganzen Körpers. Mehr Kraft hat positive Auswirkungen auf Figur, Ausstrahlung und viele Körperfunktionen, wie Haltung, Körperzusammensetzung und Blutdruck. Zur weiteren Steigerung der Ausdauer empfiehlt CorpuSana ein Herz-Kreislauftraining. Zusätzlich können Sie in der Sauna nach dem Training entspan-

nen und Ihr Immunsystem stärken.

Sie werden mit geringem Zeitaufwand (1-2 Mal pro Woche ab 30 Minuten) bereits erste Erfolge spüren. Durch qualifiziertes Personal bekommen Sie vor Trainingsbeginn eine intensive Eingangsberatung und Einweisung.

Für nur 35,00 Euro im Monat können Sie das umfangreiche Angebot bei CorpuSana nutzen. Starten Sie jetzt und vereinbaren Sie einen Termin für Ihr individuelles Einführungstraining!



in Kooperation mit  
**AOK**  
Die Gesundheitskasse.

**CorpuSana**  
Gesunde Kraft  
IHR RÜCKENSPEZIALIST

**Schenken Sie sich Gesundheit!**  
Jetzt Einführungstraining für 2021 buchen

Schillerstr. 5 • 27570 Brhv. • Tel. 0471 8007770 • corpusana.de



**BAIER**  
OPTIK & AKUSTIK BREMERHAVEN

**BESSER SEHEN  
BESSER HÖREN  
BESSER MIT UNS**

GEORGSTR. 25 | 27570 BREMERHAVEN  
T. 0471 926040 | WWW.BAIER-OPTIK.DE

**Sicherheitsüberprüfung durch den Fachbetrieb - Ich freue mich auf Ihren Anruf!**

**SICHERHEITSHAUS** *Kannapee*

Inh. Stefan A. Schwemer

Schlüssel · Schlösser · Schließanlagen · Sicherheitstechnik · Einbruchschutz

**Notöffnungen**

Grashoffstr. 33  
27570 Bremerhaven  
☎ 04 71/2 44 43 · Fax 2 24 93  
☎ 0171-6 82 63 37

Mo.-Do. 9.30-12 und 15-18 Uhr  
Fr. 9.30-12 und 15-16.30 Uhr  
- und nach Vereinbarung -

www.sicherheitshaus-kannapee.de



**Ambulante Krankenpflege**  
**ANDREAS PEPPER**  
Examinierter Krankenpfleger

**AP**

*Pflege und Betreuung - alles aus einer Hand!*

[www.pflegedienst-peper.de](http://www.pflegedienst-peper.de)

Rybniker Straße 2a · 27578 Bremerhaven  
Telefon 0471/803022 · Telefax 0471/9818494  
info@pflegedienst-peper.de



**Wir bitten um telefonische Terminvereinbarung**

**pflegestützpunkt**

Land Bremen

**Kostenlose Pflegeberatung durch Spezialisten - persönlich, verlässlich, kompetent.**

Bürgermeister-Smidt-Str. 29/31 · 27568 Bremerhaven · Telefon 0471 309779-0  
Öffnungszeiten: Mo-Fr 9-13 Uhr, Mo, Di, Do 13.30-16 Uhr  
Telefonische Erreichbarkeit: Fr 13.30-16 Uhr  
info@bremen-pflegestuetzpunkt.de · www.bremen-pflegestuetzpunkt.de

Pflegestützpunkte helfen, Pflege oder Unterstützung zu finden. Die Beratung ist kostenlos, neutral und individuell. Themen: Finanzierung und Planung von Pflege ambulant oder stationär, Anträge bei Kassen und Behörden,

Leistungen der Pflegeversicherung usw.  
Finanziert werden die Pflegestützpunkte von den Krankenkassen und Pflegekassen sowie aus den öffentlichen Haushalten Bremens und Bremerhavens.



Sonntag, den 20. Dezember, 16 Uhr  
Christuskirche Bremerhaven, Schillerstraße 1

## MUSIKALISCHE VESPER ZUM ADVENT

Johann Sebastian Bach: Magnificat  
W.A. Mozart: Exsultate, jubilate

**Sopran:** Ekaterina Korotkova, **Alt/Mezzosopran:** Verena Tönjes  
**Tenor:** Jan Hübner, **Bass:** Max Börner  
Mitglieder der Evangelischen Stadtkantorei Bremerhaven  
Bremerhavener Kammerorchester  
Leitung: Eva Schad

Gefördert durch die STIFTUNG Sparda-Bank Hannover

Anmeldungen: ☎ 0471-9214774 (von 10 -12 Uhr),  
0471-200290, kreiskantorin@gmx.de

Mit der Anmeldung ist Ihnen einer der ca. 90 Plätze gesichert. Sie können auch spontan die Weihnachtsvesper besuchen! Die Abonnenten haben gesicherte Plätze, die jedoch vom Wunschplatz abweichen können. Es gelten die üblichen Hygienebestimmungen!

Johann Sebastian Bachs Magnificat entstand ganz zu Beginn von Bachs Leipziger Amtszeit 1723; für eine Wiederaufführung am 1. Weihnachtstag fügte Bach einer Leipziger Tradition folgend vier weihnachtliche Einlagesätze hinzu, die auch in Bremerhaven zu hören sein werden. Der 16jährige Mozart schrieb das Exsultate, jubilate 1773 in Mailand für den berühmten Kastraten Rauzzini. Es ist eigentlich eine dramatische und sehr festliche Kantate, geistlich daran ist nur der Text, der Maria, die »Krone der Jungfrauen«, als aufsteigende Morgenröte preist - ganz im Sinne des Adventsgedankens. Die geradezu weltliche Fröhlichkeit erinnert an den heiteren Stil des süddeutschen Spätbarock.



**Engelke**  
Garten- und Teichbau

Teichbau · Gartengestaltung · Pflasterarbeiten · Baumschnitt

Mobil 0177 - 2 24 62 41 • info@ihr-bau.de

Friedrich-Wilhelmsdorfer-Str. 7 • 27612 Loxstedt-Düring

## Das »Kirchenmusik-Abo« 2021

**A**uch für das kommende Jahr 2021 bietet der Kirchenkreis Bremerhaven - wenn es die Corona-Pandemie erlaubt - wieder Abonnements für die Konzerte in der Christuskirche Bremerhaven (Schillerstraße 1) an.

Das Kirchenmusik-Abo 2021 »Chor« beinhaltet fünf Chorkonzerte sowie ein Konzert der Veranstaltungsreihe »Tage Alter Musik«. Höhepunkt im Frühjahr wird endlich (wenn Corona es erlaubt) die Bach'sche »Mattäuspasion« mit einzelnen Mitgliedern der Evangelischen Stadtkantorei und des Bremerhavener Kammerchores sein (7. März). Im Zentrum steht dann im Herbst die szenische Aufführung der Barockoper »Dido and Aeneas« des englischen Barockkomponisten Henry Purcell, die der Bremerhavener Kammerchor gemeinsam mit den 5 Vokalsolisten auf einer großen Bühne in der Christuskirche präsentieren wird (26. Septem-

ber). Zu hören ist außerdem das beliebte, romantische Requiem von Johannes Brahms (7. November). Für die Adventszeit plant Kantorin Eva Schad eine Besonderheit: Beim Bach'schen Weihnachtsoratorium sind alle Singbegeisterten eingeladen, selbst mitzusingen (5. Dezember). Sowohl als Zuhörer als auch als Mitsänger können Sie in den Genuß des beliebten Weihnachtsoratoriums kommen! Ein attraktives Werk wie die bekannte »Christmette« von Michael Praetorius (19. Dezember) runden das Jahresprogramm kurz vor Weihnachten ab. Das Chor-Abo kostet 100,- Euro, ermäßigt 85,- Euro

Das Kirchenmusik-Abo 2021 »Komplett« umfasst außer den vier Chorkonzerten auch die Konzertreihen »Tage Alter Musik« und die »Herbstlichen Orgelmusiken« sowie ein Orchesterkonzert des Bremerhavener Kammerorchesters. Abonnenten zahlen für die ins-

gesamt 11 Konzerte 125,- Euro, ermäßigt 110,- Euro.

Wenn wegen der Corona-Pandemie Konzerte mit größerer Chorbesetzung abgesagt werden müssen, werden Ersatzkonzerte stattdessen angeboten. Sollten überhaupt keine Konzerte stattfinden können, bekommen Sie Ihr Abo auf das Jahr 2022 übertragen. Jedenfalls werden - wie auch 2020 - Lösungen für die Abonnenten gefunden werden, sollte sich die Lage in Deutschland verschlechtern.

Hochwertige Plätze, deutliche Preisnachlässe, Bonuskonzerte und die freie Übertragbarkeit der Abonnement-Karten machen die Abonnements für regelmäßige Konzertbesucher attraktiv. Das »Kirchenmusik-Abo 2021« ist ab jetzt bis zum 30. Januar 2021 in der Buchhandlung Hübener (An der Mühle, Tel. 0471-321 45) und über Kantorin Eva Schad (☎ 0471-200290, kreiskantorin@gmx.de) erhältlich.

Sonntag, den 6. Dezember, 18 Uhr  
Christuskirche Bremerhaven, Schillerstraße 1

## GEISTLICHE ABENDMUSIK ZUM ADVENT

Benjamin Britten: »A Ceremony of Carols« für Harfe und Chor  
»Englische Christmas Carols« für Orgel und Chor

**Harfe:** Victoria Kunze,  
**Orgel:** Karl-Heinz Voßmeier  
Mitglieder des Bremerhavener Kammerchores  
Pastor Lars Christoph Langhorst  
**Musikalische Leitung:** Eva Schad

Sie können die Abendmusik spontan besuchen oder sich einen der ca. 90 Plätze durch eine Anmeldung sichern. Anmeldungen: ☎ 0471-9214774 (von 10 -12 Uhr), 0471-200290, kreiskantorin@gmx.de. Die Abonnenten haben gesicherte Plätze, die jedoch vom Wunschplatz abweichen können. Es gelten die üblichen Hygienebestimmungen!





## Regelmäßige Veranstaltungen für alle im Norden

in Johannes	in Markus	in Lukas
SONNTAG		
<b>Gottesdienst:</b> s. Mitte vom Heft	<b>Gottesdienst:</b> s. Mitte vom Heft	<b>Brüdergemeinde,</b> 14 Uhr (Hr. Schmunk ☎ 28120) <b>Trauercafé</b> 14.30 Uhr
MONTAG		
Unsere Kirche ist geöffnet Mo.-Fr., 10-18 Uhr <b>Zur Zeit leider nur auf Nachfrage</b>	<b>Gesprächskreis der Frauen:</b> 19 Uhr, 1. Montag im Monat (B. Hartmann, ☎ 63485) <b>Chor GoSpirit:</b> 20 Uhr (V. Nagel- Geißler, ☎ 804958)	<b>Bastelgruppe</b> um 15 Uhr (M. Kellermann ☎ 9022332) <b>Brüdergemeinde</b> um 18 Uhr (Hr. Schmunk ☎ 28120) <b>Chor »GoSpirit«</b> um 20 Uhr in der Markuskirche (Herr Nagel-Geißler, ☎ 803958)
DIENSTAG		
<b>Jugendgruppe:</b> 18.30 Uhr in den geraden Wochen Jugendkonvent Nord 18.30 Uhr in den ungeraden Wochen (D. Ulrike Hartmann, ☎ 01793893834)	<b>Kochen-Klößen-Kennenlernen für Senioren:</b> 10 Uhr (I. Steffens, ☎ 63637) <b>Albert-Schweitzer-Kreis:</b> 19 Uhr 2. Di. im Monat (M. Margaritis, ☎ 60458 + W. Strüver, ☎ 60097)	<b>Brüdergemeinde</b> um 13 Uhr (Hr. Schmunk ☎ 28120) <b>Spielenachmittag</b> um 15 Uhr (Frau Legler und Frau Grimm)
<b>Literaturkreis:</b> 19.30 Uhr 22. Sept., 27. Okt., 24. Nov. (R. Hantschel ☎ 9812569)		
MITTWOCH		
<b>Bibelgesprächskreis:</b> 20 Uhr 9.+23. Sept., 14. Okt.+28. Okt., 11. Nov., (P. Ritter ☎ 801087/H. Pur- win ☎ 84088) <b>Kirche im Gespräch:</b> 20 Uhr, (W. u. R. Krause ☎ 62574) <b>Strickgruppe:</b> 16 Uhr, (M. Sommer ☎ 88442) <b>Bibelentdecker</b> (6 bis 12 Jahre) 16 bis 18 Uhr (Dn. Ulrike Hart- mann, ☎ 01793893834)	<b>Besuchsdienstkreis:</b> 15 Uhr <b>Gebetskreis:</b> 19 Uhr	<b>Begegnungscafé für Geflüchtete und Eingesessene:</b> 11-15 Uhr <b>Cafeteria:</b> 15 Uhr (Frau Büssen- schütt, ☎ 67406) 19 Uhr (Pastor Wilken)
DONNERSTAG		
<b>Frauen- und Mütterkreis:</b> 15 Uhr (R. Purwin ☎ 84088) <b>Männerkreis:</b> 19.30 Uhr (H. Purwin ☎ 84088) <b>Chöre:</b> (Proben im Gemeindehaus Johanneskirche) <b>Eltern-Kind-Singen:</b> (1 ½ -5 J.) Do. 15.15-15.45 Uhr <b>Kinderchor:</b> (5-9 J.), 16.30-17.10 Uhr <b>Jugendchor:</b> (9-13 J.), 17.15-18 Uhr <b>Kantorei Nord:</b> 19:30 Uhr (alle Chöre: V. Nagel-Geißler ☎ 803958)		<b>Bingo,</b> 15 Uhr (Frau Mertineit u. Frau Legler) <b>Brüdergemeinde,</b> 18 Uhr (Herr Schmunk, ☎ 28120)
FREITAG		
	<b>»Fit am Freitag«:</b> 15 Uhr (M. Wierz- bowski, ☎ 64596) <b>CineMarkus:</b> 20 Uhr	
SAMSTAG		
		<b>Brüdergemeinde</b> um 14 Uhr (Hr. Schmunk ☎ 28120)



**ELLERMANN**  
BESTATTUNGEN

*Mit Herz und Erfahrung*

**Bestattungsvorsorge:**  
Wir beraten Sie gerne!  
Unverbindlich und selbst-  
verständlich kostenfrei.

**PERSÖNLICH · FACHKUNDIG · PREISGÜNSTIG**

Hafenstr. 108 · 27576 Bremerhaven · 24h ☎ (0471) 43124  
[www.ellermann-bestattungen.de](http://www.ellermann-bestattungen.de)



**Einander verstehen.**

Verständlich beraten und persönlich betreuen,  
so verstehe ich meine Aufgaben. Gern  
informiere ich Sie z. B. über folgende Themen:

- Private Unfallversicherung
- Verbesserung des Gesundheitsschutzes
- Absicherung der Familie

**Versicherungsbüro  
Vera Hinze**  
Brameler Straße 35  
27619 Schiffdorf  
Tel. 04706 9329818  
[vera.hinze@ergo.de](mailto:vera.hinze@ergo.de)  
[www.vera-hinze.ergo.de](http://www.vera-hinze.ergo.de)

**ERGO**



**PARKHAUS**  
FITNESS CLUB

## SPENDENKONTO DER JOHANNESKIRCHE

Weser-Elbe Sparkasse (BIC: BRLADE21BRS)  
IBAN: DE31 2925 0000 0001 9446 30

## Weihnachten in der Johanneskirche

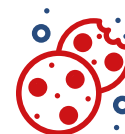

Seit Mitte Mai haben wir ein Hygienekonzept für unsere Kirche entwickelt, das auch bei unseren sonntäglichen Gottesdiensten funktioniert und durch die verschobene Konfirmation sturmerprobt ist. Mit einer deutlich verringerten Sitzplatzanzahl ist es – nach allem, was man zurzeit sagen kann – ungefährlich, in den Gottesdienst zu kommen.

### Unter diesen Bedingungen bieten wir auch unsere Weihnachtsgottesdienste an:

Die Christvesper feiern wir auf jeden Fall um 15, 16, 17 und 18 Uhr. Die Christmette feiern wir um 22 Uhr. Im Anschluss nehmen wir mit dem Lied »Stille Nacht, Heilige Nacht« vor der Johanneskirche am stadtweiten Weihnachtssingen um 22.45 Uhr teil.

Zu den Gottesdiensten müssen Sie sich vorher anmelden und bekommen auch ein Ein-

lassticket. Das ist alles ungewohnt, aber wir möchten nicht, dass sie zu einem Gottesdienst kommen und nicht wissen, ob Sie eine oder mehrere Stunden warten müssen. Für die Anmeldung muss ich Ihnen unsere Platzsituation erklären. Es bleibt immer eine Bank frei. Auf den zu besetzenden Bänken sind immer außen zwei Sitzplätze. Das sind zusammen 30. An jeden Platz können aber auch zwei Personen sitzen und haben dennoch genügend Abstand zu dem anderen Pärchen auf derselben Bank. Wenn Sie zu viert kommen, reservieren wir Ihnen eine ganze Bank. Auf einer Bank können aber auch acht Personen sitzen. Wenn Sie also mit vielen Familienmitgliedern kommen, melden Sie sich bitte so an, dass Sie eine ganze Bank wollen.

Wenn die oben genannten Gottesdienste voll sind, werden wir auch noch Gottesdienste

um 13, 14, 19 und 23 Uhr anbieten.

Bitte melden Sie sich dazu im Gemeindebüro per Telefon

oder Email an. Sie bekommen eine Rückmeldung und auch die Eintrittskarten. Am Heiligabend selbst oder auch nachmittags am 23.12. rufen Sie bitte direkt bei Pastor Ritter an (☎ 801087).



Es gibt in diesem Jahr kein Krippenspiel live. Das können wir unter den gegenwärtigen Bedingungen nicht durchführen. Wir werden aber alle drei üblichen Gottesdienste digital aufzeichnen. Sie werden daher ab dem 24.12. auf unserem YouTube-Kanal (Johanneskirche Bremerhaven) drei Gottesdienste aufgezeichnet finden: Krippenspiel, Christmette und Christnacht. Den Link dazu finden Sie auf unserer Homepage. Ganz herzlich laden wir außerdem zum Gottesdienst am 1. Weihnachtstag in die Johanneskirche ein, hier ist keine Anmeldung nötig. Wenn der Gottesdienst um 10 Uhr voll sein sollte, werden wir um 11 Uhr einen zweiten feiern.

## KIRCHENMUSIK NORD

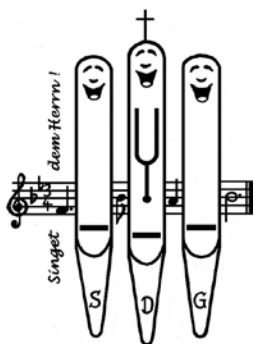

### musikalischer Abend-Gottesdienst in der Johanneskirche

Am 6.12. lädt die Johannesgemeinde wieder zu einem Abend-Gottesdienst mit vorangehender „Musik zum Ankommen“ ein (ab 17.30 Uhr). Es musiziert ein Streich-Trio um Lisa Kimbell.

### Offene Advents- und Weihnachtliedersingen

Da die Nordchöre ja momen-

tan nicht in den Kirchen singen können, laden sie auf 3 Open-Air-Veranstaltungen zum Mitsingen ein: viele Menschen singen gerne die bekannten Advents- und Weihnachtslieder. Das ist nun an den Advents-Samstagen möglich und zwar jeweils um 15 Uhr: am 5.12. in Thieles Garten, am 12.12. im Weidenschloss, am 19.12. auf dem Leherheider Marktplatz. Vorbehaltlich der Zustimmung des Ordnungsamtes sind Masken mitzubringen und die Abstände einzuhalten.

### Nach-Weihnachtskonzert – diesmal in Lukas!

Das traditionelle Konzert mit 5 Zylinder 5 Takt findet am 9. Januar 2021 in der größeren Lukaskirche statt – hier können Sänger wie Hörer besser die Abstände einhalten. Es be-

ginnt um 17 Uhr und wird bei Bedarf um 19 h wiederholt. Wir bitten um Anmeldung (volker.ng@nord-com.net). Am Vorabend gastieren die Zylinder mit dem gleichen Programm in Nordholz.

### CDs in Corona-Zeiten

Rechtzeitig zur Adventszeit soll eine neue CD mit Advents- und Weihnachtsliedern aller Chorgruppen fertiggestellt sein: von den Johannesmäusen über Kinderchor, Zylinder bis zu den Erwachsenenchören – sicher ist für jeden was dabei. Sie möchten einen Besuch machen und die CD jemandem mitbringen? Herzlich Bescheid!

Wer für sich oder andere in seinem Bekanntenkreis eine folgender CDs haben möchte,

wende sich gerne an mich (☎ 803958/ volker.ng@nord-com.net).

- Musik zu Passion und zu Ostern (mit einer Reihe von geistlichen Worten unserer Pastoren und der Diakonin)
- CD für Kita und das Eltern-Kind-Singen (mit Anika von Soest)
- CD für den Kinder- und Jugendchor (mit Maya Laudien)
- Das Ensemble Cantamus singt für die Erwachsenenchöre (diese CD ist auch für unterschiedliche Stimm-lagen erhältlich: es gibt eine Sopran-, Alt- Tenor- und Bassausgabe)

Hörbeispiele daraus sind auf der Homepage der Johannes-gemeinde zu hören!

## Ein großes Dankeschön zum Abschied im KV und im Besuchsdienst!

**G**leich mehrere Personen haben in Johannes ihren Rücktritt von Ämtern und Aufgaben erklärt. Das tut weh, weil diese Menschen uns sehr ans Herz gewachsen sind. Aber sie alle haben ihr Ehrenamt sehr ehrenvoll erfüllt und dürfen nun sagen: Nun soll das jemand anderes weitermachen. Sie alle hinterlassen eine Lücke, die sich erst wieder füllen muss. Und Sie sind ja nicht weg!

Aus unserem Kirchenvorstand hat Christiane Krause-Beck ihren Rücktritt erklärt. Sie war seit 2012 in unserem Kirchenvorstand dabei. Nun hätte

Meike Rohrßen nachrücken sollen, die seit der Wahl 2018 bis zum Beginn der Pandemie als Ersatzkirchenvorsteherin an unseren Sitzungen teilgenommen hat. Aber sie hatte sich bereits vorher entschlossen, von diesem Amt ebenfalls zurückzutreten. Daher rückt nun Yasmin Schuster als Kirchenvorsteherin nach. Wir haben uns mit diesen beiden in unserem Gremium sehr wohl gefühlt und danken herzlich für dieses gemeinsame Engagement!

Im Besuchsdienst hat Jutta Schönfeld aufgehört. Sie hat viele Jahre Besuche zu Ge-

burtstagen gemacht. Momentan macht der Besuchsdienst höchstens Besuche an der Tür, um einen Brief zu überreichen.

In diesen Monaten bedeutet diese Kontaktaufnahmen vielen Menschen noch mehr als sonst ohnehin schon. So sind

wir Frau Schönfeld sehr dankbar für die vielen Jahre, in denen Sie für unsere Gemeinde zu Besuchen unterwegs war.

## Ein großes Dankeschön an Pastor Schlüter!

Ebenfalls bedanken möchten wir uns bei Pastor Hans-Carl Schlüter. Am ersten Advent wird er in den Ruhestand verabschiedet. Er kehrte 2010 nach Bremerhaven zurück und half seither in unseren Nordgemeinden aus. Mehrere Jahre wohnte er in unserem 2. Pfarrhaus und wir hätten ihn gerne als Nachbarn und Freund hier behalten. Er blieb bei seinen wechselnden Stellen immer für die russlanddeutschen Gemeindeglieder im Norden zuständig und hat immer Vertretungen übernommen. Mit seiner fröhlichen und freundlichen Art, seiner Frömmigkeit war er seither ein neuer bun-

ter Baustein in unserem Bild und hat es bereichert.

Auch Dir ein herzliches Dankeschön, lieber Bruder im Herrn! Wir hatten Dich gerne hier! Wie schön, dass Ihr beide in Bremerhaven bleibt!



## 1. Advent nach Hause

»Siehe, dein König kommt zu dir ...«! In unseren drei Kirchen feiern wir um 10 Uhr parallel einen gemeinsam vorbereiteten Gottesdienst mit der Eröffnung unserer Sammelaktion

von »Brot für die Welt«. Nach dem Gottesdienst wollen wir 500 Tütchen mit der Botschaft des Gottesdienstes zu Nachbarn und Freundinnen tragen. Helfen Sie gerne mit!

Wir können nur gut.



Bodenbeläge | Sonnenschutz | Gardinen | Vorhangstoffe | und vieles mehr ...



Qualität & Service

## Gestalten Sie mit Farbe, Licht & Schatten!

Mit unseren modernen Sonnenschutzsystemen bestimmen Sie zu jeder Zeit, wie hell oder wie schattig Ihre Lieblingsplätze sein sollen. Ob als Markisen, Markisolettens, Jalousien, Rollläden oder Raffstores: Wir haben für jede Lichtsituation die passende Lösung.

[www.behrens-raumausstattung.de](http://www.behrens-raumausstattung.de)

Behrens Raumausstattung | Schiffdorfer Chaussee 26 | 27574 Bremerhaven  
Tel: (0471) 4 58 58 | Mo bis Fr: 10.00 – 18.00 Uhr | Sa: 10.00 – 14.00 Uhr

## Willkommen Zuhause

In unseren modernen Einrichtungen finden Sie in sicherer und angenehmer Atmosphäre Geborgenheit und ein geselliges Miteinander – denn Zuhause ist da, wo man sich wohlfühlt.

**Wir freuen uns auf Sie!**



**Hansa**

Leben wie ich will.

www.hansa-gruppe.info

Pflegezentrum am Bürgerpark | Kurz- & Langzeitpflege | Tel. 0471 147-0  
 Marie-von-Seggern-Heim | Kurz- & Langzeitpflege | Tel. 0471 892-0  
 Betreutes Wohnen Abbestraße | Tel. 0471 892-410

## Advent – diesmal ganz anders

Unsere geliebten lebendigen Adventskalender müssen wir in diesem Jahr ganz anders feiern. Zum einen gibt es ihn in diesem Jahr auch digital: Ab dem 1.12. auf dem YouTube-Kanal und der Homepage der Johanneskirche öffnet sich an jedem Tag ein Türchen für eine Geschichte und ein Advents- oder Weihnachtlied. Alle unsere großen und kleinen Sängerinnen und Sänger proben schon eifrig dafür.

Aber auch analog können wir uns miteinander treffen: ohne Getränke und Kekse, aber mit Geschichten und gemeinsamem Singen und in diesem Jahr immer auf kirchlichem Gelände, mit viel Platz für ausreichendem Abstand. Unsere Geschwistergemeinden helfen uns glücklicherweise dabei, immer an festen Wochentagen. Mit Geschichten gestaltet werden diese Begegnungen von Gästen aus den jeweiligen Gemeinden. Es gibt Liederhefte

zum Mitnehmen, bringen Sie bitte besser Taschenlampen mit. Wir werden so mit Abstand stehen, dass wir miteinander singen dürfen.

Besonders freuen wir uns auch auf das Adventsliedersingen immer sonnabends um 15 Uhr und das stadtweite gemeinsame Singen an Heiligabend um 22.45 Uhr.



## Termine lebendiger Advent

Jeweils um 18 Uhr zu Geschichten und Liedern:

Dienstag, 1.12.,	an der Johanneskirche
Mittwoch, 2.12.,	reformierte Kirche, Heideschulweg 9-11
Donnerstag, 3.12.,	vor der Lukaskirche
Freitag, 4.12.,	vor der Markuskirche
Samstag, 5.12.,	<b>15 Uhr</b> , Offenes Singen in Thieles Garten
Sonntag, 6.12.	Abendgottesdienst in Johannes (ab 17.30 Uhr Musik)
Montag, 7.12.	an der Johanneskirche,
Dienstag, 8.12.,	an der Johanneskirche
Mittwoch, 9.12.,	reformierte Kirche, Lange Str. 125
Donnerstag, 10.12.,	vor der Lukaskirche
Freitag, 11.12.,	vor der Markuskirche
Samstag, 12.5.	<b>15 Uhr</b> , Offenes Singen im Weidenschloss
Sonntag, 13.12.,	an der Johanneskirche
Montag, 14.12.	an der Johanneskirche
Dienstag, 15.12.,	an der Johanneskirche
Mittwoch, 16.12.,	reformierte Kirche, Heideschulweg 9-11
Donnerstag, 17.12.,	vor der Lukaskirche
Freitag, 18.12.,	vor der Markuskirche
Samstag, 19.12.	<b>15 Uhr</b> , Offenes Singen auf dem Julius-Leber-Platz
Sonntag, 20.12.,	an der Johanneskirche
Montag, 21.12.	an der Johanneskirche
Dienstag, 22.12.,	an der Johanneskirche
Mittwoch, 23.12.,	reformierte Kirche, Lange Str. 125
Donnerstag, 24.12.	(Heiligabend) Gottesdienste um (13)/ (14)/ 15/ 16/ 17/ 18/ 19/ 22/ (23) Uhr mit Anmeldung!
Freitag, 25.12.,	<b>10 Uhr</b> , Gd. zum 1. Weihnachtstag in Lukas / Johannes
Samstag, 26.12.	<b>10 Uhr</b> , Gd. zum 2. Weihnachtstag in Markus
Sonntag, 27.12.,	<b>10 Uhr</b> , Gd. zum 3. Weihnachtstag in Johannes

### Sie erreichen uns:

#### Gemeindebüro-Nord:

Katja Giese und Petra Jürgens,  
 Louise-Schroeder-Straße 1,  
 ☎ 6 18 88 · Fax 6 99 95 80  
 GB-Nord.Bremerhaven@evlka.de  
 Öffnungszeiten: Montag bis  
 Freitag 9 bis 11.30 Uhr,  
 Di. + Mi. 15 bis 17 Uhr

#### Jugendarbeit Nord:

Diakonin Ulrike Hartmann,  
 Vor dem Grabensmoor 6b  
 (Büro), ☎ 0179/3893834,  
 ulrikeney@aol.com

#### Kirchenmusik Nord:

Organist und Chorleiter Volker  
 Nagel-Geißler, ☎ 80 39 58  
 (Büro: Vor dem Grabensmoor 6b)

#### Johanneskirchengemeinde:

Pastor Sebastian Ritter,  
 Vor dem Grabensmoor 6,  
 ☎ 80 10 87,  
 johanneskirche@t-online.de  
 Küster Stefan Zippel,  
 ☎ 8 33 20 (Gemeindehaus);  
 Kindergarten »Johannesmäuse«, Vor dem Grabensmoor 4 a,  
 ☎ 8 50 30

#### Markuskirchengemeinde:

Pastorin Friederike Köhn,  
 Entenmoorweg 11-15  
 ☎ 0471-65023  
 friederike.koehn@evlka.de  
 www.markuskirchengemeinde-  
 bremerhaven.de

#### Lukaskirchengemeinde:

Pastor Alexander Wilken,  
 ☎ 6 20 87, Küsterin Simone  
 Stalder, ☎ 60689  
 www.lukaskirche-bremerhaven.de

### Gäste im Gemeindehaus Johannes:

**Selbsthilfegruppe f. Alkoholge-**  
**fährdete:** Jeden Dienstag um  
 19.30 Uhr

**Pfadfindergruppen:** Auf dem  
 Pfadfindergelände neben dem  
 Pfefferkorn; Mo., 18-19 Uhr:

Jugendliche ab 15 J.  
 Im Pfadkeller im Gemeinde-  
 haus, Di. 18-19 Uhr,  
 Kinder von 8-14 J.; Do., 18.30-  
 19.30 Uhr, Kinder von 8-14 J.  
 (R. Manning, ☎016093111147)

## Licht der Hoffnung jeden Abend um 18 Uhr



Zu Beginn der Pandemie haben wir begonnen, immer um 19 Uhr unsere Kirchenglocke zu läuten. Gleichzeitig haben wir dazu aufgerufen, um diese Zeit eine Kerze ins Fenster zu stellen und ein Gebet zu sprechen. In den ersten Wochen des Lockdowns haben Ulrike Hartmann und ich jeden Abend per WhatsApp viele Fotos von Kerzen in Fenstern bekommen und das hat uns allen viel bedeutet.

Unsere Glocken läuten immer noch, aber kaum jemand hat so lange mit den Kerzen durchgehalten. Nun werden wir ab dem 1. Advent die Glocke auf 18 Uhr umstellen. Und wir laden Sie ein, zu uns zu kom-

men zum lebendigen Advent oder gleichzeitig Zuhause eine Kerze zu entzünden und vielleicht ein freies Gebet zu sprechen und dann das Vaterun-

ser. Mir tut es gut, die Menschen ins Gebet nehmen zu können, um die ich mich Sorge, ich nenne Gott einfach ihre Namen.



## Heiligabend in Lukas nur mit Anmeldung

Herzlich laden wir Sie ein, Heiligabend in der Lukaskirche zu feiern. Zwei Gottesdienstformen bieten wir an: Krippen-Hör-Spiel und Christvesper. Im Krippen-Hör-Spiel wird die Weihnachtsgeschichte von Kindern als Lesung inszeniert. In der Christvesper steht die Predigt im Mittelpunkt.

**Die Gottesdienste finden statt**  
14:30 Krippen-Hör-Spiel  
16:00 Krippen-Hör-Spiel  
17:30 Christvesper  
19:00 Christvesper  
Aktuelle Änderungen finden Sie gegebenenfalls auf [lukaskirche-bremerhaven.de](http://lukaskirche-bremerhaven.de). In der

Corona-Pandemie ist es notwendig, dass Sie sich für einen Gottesdienst anmelden. Bitte melden Sie sich im Gemeindebüro unter 0471 61888 oder bei Pastor Alexander Wilken unter 0471 62087 an. Ohne Anmeldung ist eine Teilnahme am Gottesdienst leider nicht möglich. Wir benötigen Ihren Namen, Ihre Anschrift und Telefonnummer. In der Lukaskirche dürfen Personen, die in einer Wohnung leben, nebeneinandersitzen. Ihre Gesundheit ist uns wichtig. Daher bitten wir Sie um Verständnis! Anmeldeschluss ist Dienstag, der 22. Dezember.

## Neue Lektoren in der Gemeinde

Manuela Belaj und Patrick Mering machen eine Lektoren-Ausbildung. Sie werden zukünftig selbständig Gottesdienste mithilfe von Lesepredigten in der Lukaskirche feiern. Über dieses ehrenamtliche Engagement freuen sich Kirchenvorstand und Pfarramt sehr und haben gemeinsam entschieden, dass die Kirchengemeinde die Kosten für diese Ausbildung übernimmt.



**Gerd Nolte**  
Heizung & Sanitär

Badsanierung aus einer Hand

**Badgestaltung in 3D**

Barrierefreie Bäder · Modernisierung, Reparatur und  
Wartungen von Heizungsanlagen · Solaranlagen  
Dachrinnenarbeiten · Kanalreinigung und Inspektion

Gerd Nolte Inh. R. Schumann · Schiffdorfer Chaussee 206  
27574 Bremerhaven · ☎ 0471/9290201

## AUS DER LUKASKIRCHE

### Advent up Platt

Wenigstens ein Treffen der Offenen Kirche Nord soll doch stattfinden: Am 9. Dezember um 10 Uhr laden wir ein in die Lukaskirche für ein Programm von 45 Minuten. Unser Gerd vom Blancke Trio singt vorweihnachtliche Lieder und er-

zählt kleine Geschichten in Platt- und Hochdeutsch. Pastor Wilken beschließt das Treffen mit einer Andacht. Wir bitten um eine Spende von 3,- Euro. Sie müssen sich vorher anmelden! Bitte im Gemeindebüro bis zum 5.12.!

## Facebook, Instagram und YouTube

Die Lukaskirche hat eine Facebook-Seite, einen YouTube-Kanal und einen Instagram-Account. Alle Kanäle erreichen Sie über unsere Internetpräsenz unter [lukaskirche-bremerhaven.de](http://lukaskirche-bremerhaven.de). Auf Facebook und Instagram finden Sie aktuelle Informatio-

nen aus dem Gemeindeleben. Für alle Ehrenamtlichen gibt es eine Facebook-Gruppe, der Sie beitreten können. Auf YouTube finden Sie Videos mit aktuellen Predigten. Abonnieren Sie uns und nehmen Sie online am Gemeindeleben teil!

### Gäste im Lukas Gemeindezentrum:

**SFL – Seniorengymnastik:**  
Dienstag 9:45 (Frau Grochowski, Tel. 04743-277976)  
**Die Tafel:** Dienstag und Donnerstag 11.00 Uhr  
**WeightWatchers:** Di., 18 Uhr

**Rheumaliga:** Donnerstag, 16.00 Uhr  
**Freundeskreis, Selbsthilfegruppe f. Alkoholgefährdete:** Donnerstag, 19.00 Uhr (Frau Tolle 0471-87704)

**ELEKTROTECHNIK**  
*Watt & Volt*

Elektroinstallation · Sicherheitstechnik  
Klimaanlagen  
Intelligente Gebäudetechnik

Elektrotechnik Watt & Volt  
Lange Straße 102  
27580 Bremerhaven  
Tel. (0471) 48 14 8108  
[info@elektrotechnik-wattundvolt.de](mailto:info@elektrotechnik-wattundvolt.de)

Simone Handel

Service für Schließanlagen

Immer noch in Speckenbüttel!

Tel. 0471 8 12 00 - [www.simone-handel.de](http://www.simone-handel.de)



## Alles Gute, Johann

### Pastor de Buhr in Ruhestand verabschiedet

Am 20. September haben sich viele Menschen bei schönstem Sonnenschein in Drangstedt und am Morgen schon in der Alten Kirche von Johann de Buhr verabschiedet. Über 30 Jahre im Kirchenkreis – da gibt es zahlreiche Kontakte, Verbindungen und Freundschaften. Nicht alle konnten kommen – Corona hat uns auch hier eingeschränkt. Einige Impressionen der Verabschiedung sind entstanden. Alles Gute, Johann, für die kommenden Jahre!



## Bau- & Möbeltischlerei Thomas Kath



Fenster ▪ Türen  
 Innenausbau ▪ Trockenbau  
 Rolläden ▪ Reparaturen

Weserstraße 126 · 27572 Bremerhaven  
 Telefon 0471-3072022 · Telefax 0471-30720250



Grashoffstraße 17  
 27570 Bremerhaven  
 Tel.: 0471/504 043 49  
 Fax: 0471/504 043 50

Das Küchenstudio mit Chefmontage

»Wir wünschen unseren Kunden ein ruhiges und besinnliches Weihnachtsfest«



**Blanke**  
 Fenster- und Türenbau



... seit 1949

**Fenster und Türen  
 aus eigener Herstellung**

Leher Straße 6      Telefon (0471) 8 13 66      info@fensterundtueren-blanke.de  
 27619 Schiffdorf-Spaden      Telefax (0471) 80 32 73      www.fensterundtueren-blanke.de

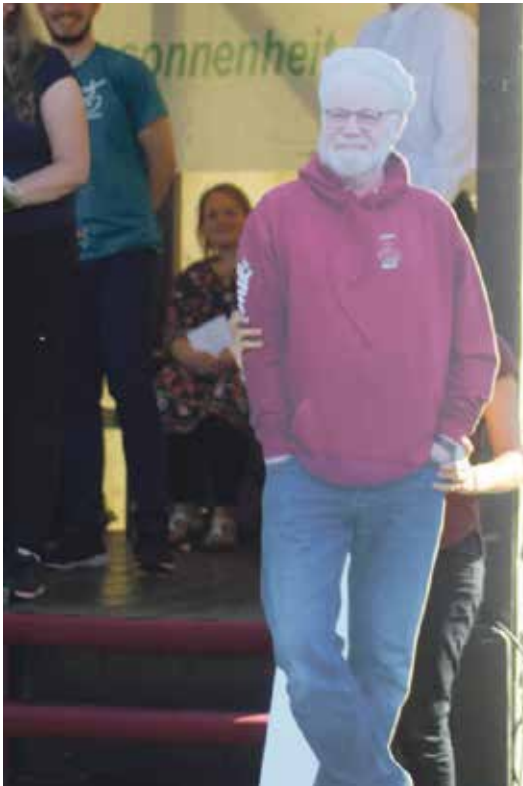

## Konzert fällt leider aus

Die sechs Sänger des Vokalensemble Petersburger Harmonie können zu ihrem großen Bedauern in diesem Jahr kein Konzert in der Alten Kirche geben. Das Corona-Virus erlaubt ihnen keine Reisen aus Russland. Wir hoffen auf das nächste Jahr und wünschen den Künstlern alles Gute!



## Weihnachten in der Alten Kirche

Große Weihnachtsgottesdienste, wie wir sie kennen, wird es in diesem Jahr nicht geben. Aber es wird Weihnachten geben!

Um die Alte Kirche und auf dem Gemeindegelände planen wir verschiedene Stationen, an denen die Weihnachtsgeschichte zu erleben ist. Mit Lichtern, Feuerkörben und hoffentlich auch gemeinsamen Singen unter freiem Himmel laden wir von 15-18 Uhr ein, miteinander das Fest 2020 zu feiern – mit Abstand, Rücksicht und Freude über das, was das Fest eigentlich bedeutet!. In der Kirche kann der Tannenbaum angeschaut werden. Und jeder, der kommt, erhält eine ganz keine Überraschung.



Gegr. 1680

### ALTE PRIVIL. APOTHEKE

Dr. Joachim Sandmann

27576 Bremerhaven · Poststraße 1  
(an der Alten Kirche)  
Telefon 04 71/80 30 77  
service@alte-privil-apotheke.de

**Der Begrüßungsgottesdienst der Konfirmand/-innen findet in der Pauluskirche, Hafenstr 124 statt.**

### Sie erreichen uns:

**Pastorin Lilo Eurich:** Friedhofstr. 1c · ☎ 9 69 13 54

**Diakonin:** Daniela Memedovski, Stresemannstr. 267, ☎ 3089556

**Gemeindebüro:** Frau Dörte Sengstaken · Stresemannstraße 267 · ☎ 8 14 12, Fax: 8 20 85, Di, + Do.: 9 bis 12 Uhr, Mi. 14 bis 17 Uhr, [www.dionysiusgemeinde-lehe.de](http://www.dionysiusgemeinde-lehe.de)

**Küster:** Karl-Heinz Helsberg ☎ 01 62/832 32 96

**Kindertagesstätte Arche Noah:** ☎ 95 84 52 95, Friedhofstraße 1, Büro der Kindertagesstätte und Krippe Arche Noah, Stresemannstr. 265, ☎ 8 44 88

**Krippe Arche Noah:** Stresemannstr. 265, ☎ 8 00 99 71

**Kirchenmusik:** Folker Froebe, ☎ 20 02 90,

**Vorsitzender des Kirchenvorstandes:** Harald Helms, Nordstr. 26, ☎ 801312

*Wir wünschen unseren Kunden und Mitarbeitern ein friedvolles Weihnachtsfest und ein gesundes Neues Jahr 2021*



Hans Böckler Straße 32b  
27578 Bremerhaven  
Telefon: 0471/1428980

Öffnungszeiten:  
Mo-Sa: 7.00-22.00 Uhr

**Einlösung von maximal drei Gutscheinen pro Einkauf!**  
(Kopien werden nicht angenommen)

**10% RABATT**  
auf einen Artikel Ihrer Wahl\*

**Gültig vom 19.11.20 - 3.2.21**  
Nur gültig im Edeka-Markt Cord

\*Gilt nicht für  
Tabakwaren, Zeit-  
schriften, Bücher,  
Pfand, Tchibo-Artikel,  
rabattierte Artikel und  
Prepaid-Produkte



**10% RABATT**  
auf einen Artikel Ihrer Wahl\*

**Gültig vom 19.11.20 - 3.2.21**  
Nur gültig im Edeka-Markt Cord

\*Gilt nicht für  
Tabakwaren, Zeit-  
schriften, Bücher,  
Pfand, Tchibo-Artikel,  
rabattierte Artikel und  
Prepaid-Produkte



**10% RABATT**  
auf einen Artikel Ihrer Wahl\*

**Gültig vom 19.11.20 - 3.2.21**  
Nur gültig im Edeka-Markt Cord

\*Gilt nicht für  
Tabakwaren, Zeit-  
schriften, Bücher,  
Pfand, Tchibo-Artikel,  
rabattierte Artikel und  
Prepaid-Produkte



**Freitag, 20. November**

Gottesdienste für Kinder und junge Familien  
16 Uhr ..... Christuskirche, D. Theiler

**Sonntag, 22. November**

Toten- und Ewigkeitssonntag  
Gottesd. zum Gedenken an die Verstorbenen

10 Uhr ..... Zionkirche, P. Schlüter

10 und 11.30 Uhr

Johanneskirche, P. Ritter

10 und 11.30 Uhr

Markuskirche, Pn. Köhn

10 Uhr ..... Lukaskirche, P. Wilken

10 Uhr ..... Pauluskirche, Pn. Schridde

10 und 11.30 Uhr

Dionysiuskirche Lehe, Pn. Eurich

10 Uhr ..... Kreuzkirche, P. Weber

9.30 und 11 Uhr

Christuskirche, P. Scheffe

9.30 und 11 Uhr

Marienkirche, P. Langhorst

10 Uhr ..... Matthäuskirche, mit Verlesung der Verstorbenen, P. Schlicht

17 Uhr ..... Petruskirche, Worship-Gottesdienst, P. Schlicht

10 Uhr ..... Auferstehungskirche, Pn. Breuer

10 Uhr ..... Martin-Luther-Kirche, mit Totengedenken, Pn. Pfeifer (bitte tel. Anmeldung in den Gemeindebüros)

9.30 und 11 Uhr

Dionysiuskirche Wulsdorf, mit Totengedenken, P. Schäfer (bitte tel. Anmeldung in den Gemeindebüros)

12 Uhr ..... Andacht an der Dionysiuskirche Wulsdorf, Pn. Pfeifer

15 Uhr ..... Martinskirche, Pn. Breuer

**Freitag, 27. November**

Gottesdienste für Kinder und junge Familien  
16 Uhr ..... Christuskirche, D. Theiler

**Sonntag, 29. November****1. Advent**

Gottesdienste

18 Uhr ..... Zionkirche Lichterandacht, P. Maschke

10 Uhr ..... Johanneskirche, P. Ritter

10 Uhr ..... Markuskirche, Pn. Köhn

10 Uhr ..... Lukaskirche, P. Wilken

15 Uhr ..... Lukaskirche, Verabschiedung von P. Schlüter, P. Schlüter und Sup. Wendorf-von Blumröder

10 Uhr ..... Dionysiuskirche Lehe, Gottesdienst zum 1. Advent mit Eröffnung der Brot-für-die-Welt Aktion, Pn. Eurich

17 Uhr ..... Pauluskirche, Gospelchurch, Pn. Ihlenfeldt

10 Uhr ..... Kreuzkirche, P. Weber

10 Uhr ..... Christuskirche, Familienkirche, D. Theiler

17 Uhr ..... Petruskirche, Worship-Gottesdienst, Präd. Dietlinde Peter

10 Uhr ..... Martin-Luther-Kirche, P. Schäfer

10 Uhr ..... Martinskirche, Familiengottesdienst, Pn. Breuer

**Freitag, 4. Dezember**

Gottesdienste für Kinder und junge Familien  
16 Uhr ..... Christuskirche, D. Theiler

**Sonntag, 6. Dezember****2. Advent**

Gottesdienste

18 Uhr ..... Johanneskirche, P. Ritter, ab 17.30 Uhr mit Musik zum Ankommen

10 Uhr ..... Markuskirche, Pn. Köhn

10 Uhr ..... Lukaskirche, P. Wilken

10 Uhr ..... Pauluskirche, Pn. Ihlenfeldt

10 Uhr ..... Kreuzkirche, P. Warnecke

10 Uhr ..... Christuskirche, P. Plath

10 Uhr ..... Matthäuskirche, P. Bode

17 Uhr ..... Petruskirche, Worship-Gottesdienst, P. Bode

17 Uhr ..... Auferstehungskirche, am Glockenturm zum Nikolausfest, Pn. Breuer

18 Uhr ..... Dionysiuskirche Wulsdorf, Ln. Funck

10 Uhr ..... Martinskirche, Pn. Breuer

Gottesdienste mit Schwerpunkt Musik/Kultur

10 Uhr ..... Dionysiuskirche Lehe, gemeinsamer musikalischer Gottesdienst der ev.-luth. und ev.-ref. Gemeinden, Pn. Eurich, P. Keil, musikalische Ltg.: Hauke Scholten

**Freitag, 11. Dezember**

Gottesdienste für Kinder und junge Familien  
16 Uhr ..... Christuskirche, D. Theiler

**Sonntag, 13. Dezember****3. Advent**

Gottesdienste

10 Uhr ..... Johanneskirche, P. Ritter

18 Uhr ..... Markuskirche, Lektorenteam

10 Uhr ..... Lukaskirche, P. Wilken

18 Uhr ..... Dionysiuskirche Lehe, Aussendungsfeier für das Licht aus Bethlehem, Dn. Memedovski und Pfadfinder

10 Uhr ..... Pauluskirche, mit Taufe, Pn. Schridde

10 Uhr ..... A Kreuzkirche, P. Weber

10 Uhr ..... Christuskirche, P. Scheffe

17 Uhr ..... Petruskirche, Worship-Gottesdienst, P. Schlicht, P. Bode

10 Uhr ..... Martin-Luther-Kirche, Pn. Pfeifer

17 Uhr ..... Auferstehungskirche, Themengottesdienst, Pn. Breuer und Team

17 Uhr ..... Martinskirche, musik. Gottesdienst, P. Breuer mit Kirsten Back u. weitere Solisten

**Freitag, 18. Dezember**

Gottesdienste für Kinder und junge Familien  
16 Uhr ..... Christuskirche, D. Theiler

**Sonntag, 20. Dezember****4. Advent**

Gottesdienste

10 Uhr ..... Johanneskirche, P. Ritter

10 Uhr ..... Markuskirche, Pn. Köhn

18 Uhr ..... Lukaskirche, Präd. Löwe

10 Uhr ..... Pauluskirche, Pn. Schridde, Pn. Ihlenfeldt

10 Uhr ..... Kreuzkirche, L. Stoffers

10 Uhr ..... Matthäuskirche, P. Schlicht, P. Bode

17 Uhr ..... Petruskirche, Worship-Gottesdienst, P. Schlicht, P. Bode

10 Uhr ..... Auferstehungskirche, Ln. Anke Mio

10 Uhr ..... Dionysiuskirche Wulsdorf, P. Schäfer

11 Uhr ..... Dionysiuskirche Wulsdorf, mit Taufe, P. Schäfer

10 Uhr ..... Martinskirche, PiR. Colmsee

Gottesdienst für Kinder und junge Familien

10 Uhr ..... Dionysiuskirche Lehe, P. Meyer

Gottesdienste mit Schwerpunkt Musik/Kultur

17 Uhr ..... Marienkirche, Abendgottesdienst, D. Theiler mit den Geestemünder Gitarren

**Donnerstag, 24. Dezember****Heilig Abend Gottesdienste**

Zionkirche

14.30 und 15.30 Uhr

Familiengottesdienst, P. Maschke

16.30 und 17.30 Uhr

Christvesper, P. Maschke

Johanneskirche

(13 Uhr, 14 Uhr), 15 Uhr, 16 Uhr, 17 Uhr, 18 Uhr, (19 Uhr),

Christvesper, mit Anmeldung, P. Ritter

22 Uhr, (23 Uhr)

Christmette, mit Anmeldung, P. Ritter

22.45 Uhr. stadtweites gemeinsames »Stille Nacht« singen im Freien, P. Ritter

Markuskirche

14 Uhr bis 18 Uhr,

Stationenkrippenspiel um die Markuskirche herum und Andachten in der Kirche, Pn. Köhn, Dn. Hartmann und Team

22.30 Uhr. Lichterandacht an der Markuskirche, Pn. Köhn

22.45 Uhr. stadtweites gemeinsames »Stille Nacht« singen im Freien, Pn. Köhn Teilnahme an allen Veranstaltungen ohne Anmeldung möglich

Lukaskirche

14.30 Uhr und 16 Uhr

Krippen-Hör-Spiel, mit Anmeldung, P. Wilken

17.30 Uhr und 19 Uhr

Christvesper, mit Anmeldung, P. Wilken



**Dionysiuskirche Lehe**

- 15-18 Uhr** »Weihnachten rund um die Kirche«, Pn. Eurich., P. Meyer, Pn. Jaensch  
**22.15 Uhr** Christmette, Pn. Eurich, mit Anmeldung!  
**22.45 Uhr** »Stille Nacht« singen vor der Kirche, Pn. Eurich, P. Meyer,  
**23 Uhr** ..... Christmette, mit Anmeldung, P. Meyer

**Pauluskirche**

- 14 Uhr** ..... Festgottesdienst für Familien mit Kindern, Pn. Ihlenfeldt  
**15.30 Uhr** Festgottesdienst für Familien mit Kindern, Pn. Schridde  
**17 Uhr** ..... Festgottesdienst, Pn. Ihlenfeldt  
**18.30 Uhr** Festgottesdienst, Pn. Schridde  
**Ab 20 Uhr** Offene Pauluskirche, (Pastorin anwesend)  
**22.45 Uhr** Vor der Pauluskirche, Ökumenisches Singen »Stille Nacht« am Feuerkorb  
**23 Uhr** ..... Christnacht, Pn. Schridde, Pn. Ihlenfeldt

**Kreuzkirche**

- 14 Uhr** ..... Christvesper für Familien mit kleinen Kindern, Dn. Memedovski  
**15.30 Uhr und 17 Uhr**  
 Christvesper mit Krippenspiel für Familien mit Schulkindern, D. Hempel  
**18 Uhr** ..... Christvesper für Erwachsene, P. Weber  
**23 Uhr** ..... Internationale Christmette mit festlicher Musik, P. Weber

**Christuskirche**

- 14 Uhr und 15.15 Uhr**  
 Christvesper mit Krippenspiel, D. Theiler  
**16.30 Uhr** Christvesper mit Krippenspiel mit den Kinderchören, P. Sefefe u. Kn. Schad  
**18 Uhr** ..... Christvesper mit Musik für Sopran, Violine u. Orgel, Sup. Wendorf-von Blumröder  
**22 Uhr** ..... Christnacht mit den Jugendchören, P. Plath u. Kn. Schad  
**22.45 Uhr** Weihnachtslieder-Singen auf dem Kirchplatz  
**23 Uhr** ..... Christmette mit Chorälen aus dem Weihnachtsoratorium, P. Plath, Kn. Schad

**Marienkirche**

- 15.30-18.30 Uhr**  
 durchlaufende Gottesdienstaktion in Stationen rund um die Marienkirche, P. Langhorst, P. Plath  
**22.45 Uhr** Weihnachtslieder-Singen auf dem Kirchplatz, anschl. kurzer Gottesdienst auf dem Kirchplatz, P. Langhorst

**Emmauskirchengemeinde****Weihnachtsmarkt-Kirche**

Die Petruskirche ist von 13-17 Uhr geöffnet.

**Auferstehungskirche**

- 15 Uhr** ..... »Auf dem Weg zur Krippe«, Gottesdienst für Familien in besonderer Form, Pn. Breuer und Evangelische Jugend  
**16.45 Uhr und 17.30 Uhr**  
 Christvesper, P.i.R Colmsee, mit Anmeldung  
**22.45 Uhr** stadtweites gemeinsames »Stille Nacht« singen im Freien  
**23 Uhr** ..... LateNight- Der Gottesdienst, Dennis Schröder & Jakob Schiffer (Studenten)

**Martin-Luther-Kirche**

- 15 Uhr, 16 Uhr und 17 Uhr**  
 P. Schäfer, nur mit Anmeldungen (nähere Einzelheiten dazu siehe auf den Wulsdorf-Seiten)

**Dionysiuskirche Wulsdorf**

- 16-17.30 Uhr**  
 (um die und in der) Dionysiuskirche Wulsdorf, Weihnachtskrippen-Weg, Dn. Koepen und Team (nähere Einzelheiten dazu siehe auf den Wulsdorf-Seiten)

**Gottesdienste an anderen Orten**

- 15 Uhr** ..... Martinskirche Schiffdorf, »Auf dem Weg zur Krippe«, Gottesdienst für Familien in besonderer Form«, Dn. Frieden und Ev. Jugend  
**16-18 Uhr** Wulsdorf, Weihnachtszug durch die Straßen, Pn. Pfeifer und Team (nähere Einzelheiten dazu siehe auf den Wulsdorf-Seiten)  
**17 Uhr, 18 Uhr, 19 Uhr und 22 Uhr**  
 Christvesper, Pn. Breuer, mit Anmeldung  
**22.45 Uhr** stadtweites gemeinsames »Stille Nacht« singen im Freien

**Freitag, 25. Dezember  
1. Weihnachtstag****Gottesdienste**

- 10 Uhr** ..... Johanneskirche, P. Ritter  
**10 Uhr** ..... Lukaskirche, P. Wilken  
**10 Uhr** ..... Dionysiuskirche Lehe, gemeinsamer regionaler Festgottesdienst mit der ev.-ref. Gemeinde, Pn. Eurich, P. Keil  
**10 Uhr** ..... Christuskirche, P. Sefefe, Kn. Schad, Die Matthäuskirche ist von 10-12 Uhr geöffnet, Weihnachtsmarkt-kirche  
**10 Uhr** ..... Martin-Luther-Kirche, P. Schäfer  
**10 Uhr** ..... Martinskirche, P. Latz

**Samstag, 26. Dezember  
2. Weihnachtstag****Gottesdienste**

- 10 Uhr** ..... Markuskirche, regionaler Gottesdienst, Pn. Köhn

- 10 Uhr** ..... Kreuzkirche, regionaler Gottesdienst, P. Weber

- 10 Uhr** ..... Christuskirche, P. Plath, Kn. Schad  
**10 Uhr** ..... Marienkirche, P. Langhorst  
**10 Uhr** ..... Dionysiuskirche Wulsdorf, P. Schäfer

**Sonntag, 27. Dezember  
Gottesdienste**

- 10 Uhr** ..... Johanneskirche, regionaler Gottesdienst, Pn. Kopf  
**10 Uhr** ..... Pauluskirche, regionaler Gottesdienst, Pn. Schridde  
**18 Uhr** ..... Christuskirche, Ave Maria, Sup. Wendorf-von Blumröder. Die Emmauskirchengemeinde lädt zu 11 Uhr in die Dionysiuskirche Wulsdorf ein.  
**17 Uhr** ..... Petruskirche, Worship-Gottesdienst, P. Schlicht, P. Bode  
**11 Uhr** ..... an der Dionysiuskirche Wulsdorf, »Wie riecht Weihnachten?« Pn. Pfeifer, Simon & Kathrin Bellett

**Donnerstag, 31. Dezember  
Altjahresabend****Gottesdienste**

- 17 Uhr** ..... Zionkirche, P. Maschke  
**17 Uhr** ..... Johanneskirche, P. Ritter  
**17 Uhr** ..... Markuskirche, Pn. Köhn  
**18 Uhr** ..... Dionysiuskirche Lehe, P. Meyer  
**17.15 Uhr** Christuskirche, P. Langhorst  
**16 Uhr** ..... Marienkirche, P. Langhorst  
**17 Uhr** ..... Petruskirche, P. Schlicht  
**17 Uhr** ..... Martin-Luther-Kirche, Pn. Pfeifer  
**17 Uhr** ..... Martinskirche, P. Bode

**Freitag, 1. Januar 2021  
Neujahrstag****Gottesdienste**

- 15 Uhr** ..... Lukaskirche, regionaler Gottesdienst, P. Wilken  
**15 Uhr** ..... Pauluskirche, Pn. Schridde  
**15 Uhr** ..... Christuskirche, Neujahrsgottesdienst, Sup. Wendorf-von Blumröder

**Sonntag, 3. Januar  
Gottesdienste**

- 10 Uhr** ..... Zionkirche, Taufgottesdienst, P. Maschke  
**18 Uhr** ..... Johanneskirche, Pn. Köhn, ab 17:30 Uhr mit Musik zum Ankommen  
**10 Uhr** ..... Markuskirche, Pn. Köhn  
**10 Uhr** ..... Lukaskirche, P. Wilken  
**10 Uhr** ..... ☩ Kreuzkirche, P. Weber  
**10 Uhr** ..... Dionysiuskirche Lehe, P. Meyer  
**10 Uhr** ..... Pauluskirche, Gottesdienst mit Taufe, Pn. Schridde  
**16 Uhr** ..... Herz-Jesu-Kirche Lehe, ökumenische Krippenandacht, Pn. Ihlenfeldt und Pastoralreferentin Angelika Domdey

10 Uhr ..... Christuskirche, P. Plath  
 17 Uhr ..... Petruskirche, Worship-Gottesdienst,  
 Lektoren/innen  
 10 Uhr ..... Dionysiuskirche Wulsdorf, Pn. Pfeifer

### Freitag, 8. Januar

Gottesdienste für Kinder und junge Familien  
 16 Uhr ..... Christuskirche, D. Theiler

### Sonnabend, 9. Januar

Gottesdienste in anderen Sprachen  
 15 Uhr ..... Kreuzkirche, Arab.-ev. Gottesdienst,  
 P. Mikhail

### Sonntag, 10. Januar

Gottesdienste  
 10 Uhr ..... Johanneskirche, P. Ritter  
 18 Uhr ..... Markuskirche, Lektorenteam  
 10 Uhr ..... Lukaskirche, Präd.Löwe  
 10 Uhr ..... Dionysiuskirche Lehe, Pn. Eurich  
 10 Uhr ..... Kreuzkirche, Pn. Jaensch  
 10 Uhr ..... Christuskirche, P. Langhorst  
 17 Uhr ..... Petruskirche, Lektoren/innen  
 10 Uhr ..... Auferstehungskirche, Pn. Breuer  
 18 Uhr ..... Martin-Luther-Kirche, Lektor/innen  
 17 Uhr ..... Martinskirche, Pn. Breuer

### Freitag, 15. Januar

Gottesdienste für Kinder und junge Familien  
 16 Uhr ..... Christuskirche, D. Theiler

### Sonntag, 17. Januar

Gottesdienste  
 10 Uhr ..... Johanneskirche, P. Ritter  
 10 Uhr ..... Markuskirche, P. Wilken  
 18 Uhr ..... Lukaskirche, P. Wilken  
 10 Uhr ..... Kreuzkirche, L. Heiland  
 10 Uhr ..... Dionysiuskirche Lehe, Pn. Eurich  
 10 Uhr ..... Pauluskirche, Begrüßung neuer  
 Konfirmanden, Pn. Schridde  
 10 Uhr ..... Christuskirche, Ln. Wandersleb  
 10 Uhr, .... Matthäuskirche, P. Schlicht

17 Uhr ..... Petruskirche, Worship-Gottesdienst,  
 P. Schlicht  
 10 Uhr ..... Dionysiuskirche Wulsdorf, P. Schäfer  
 10 Uhr ..... Martinskirche, Pn. Breuer

### Freitag, 22. Januar

Gottesdienste für Kinder und junge Familien  
 16 Uhr ..... Christuskirche, D. Theiler

### Sonntag, 24. Januar

Gottesdienste  
 18 Uhr ..... Zionkirche, P. Maschke  
 10 Uhr ..... Johanneskirche, P. Ritter  
 10 Uhr ..... Markuskirche, Dn. Hartmann  
 10 Uhr ..... Lukaskirche, P. Wilken  
 11 Uhr ..... Kreuzkirche mit Taufe, P. Weber  
 10 Uhr ..... Dionysiuskirche Lehe, P. Meyer  
 10 Uhr ..... Pauluskirche, Pn. Schridde  
 10 Uhr ..... Christuskirche, P. Scheffe  
 17 Uhr ..... Petruskirche, Worship-Gottesdienst,  
 P. Schlicht, P. Bode  
 10 Uhr ..... Auferstehungskirche, Ln. Anke Mio  
 10 Uhr ..... Martin-Luther-Kirche, P. Schäfer  
 10 Uhr ..... Martinskirche, Pn. Breuer

### Freitag, 29. Januar

Gottesdienste für Kinder und junge Familien  
 16 Uhr ..... Christuskirche, D. Theiler

### Sonntag, 31. Januar

Gottesdienste  
 10 Uhr ..... Johanneskirche, P. Ritter  
 10 Uhr ..... Markuskirche, P.i.R. Colmsee  
 10 Uhr ..... Lukaskirche, P. Wilken  
 10 Uhr ..... Kreuzkirche, Ln. Weber  
 10 Uhr ..... Dionysiuskirche Lehe, Pn. Eurich  
 10 Uhr ..... Pauluskirche, Pn. Schridde  
 10 Uhr ..... Christuskirche, P. Scheffe  
 10 Uhr ..... Matthäuskirche, P. Bode  
 17 Uhr ..... Petruskirche, Worship-Gottesdienst,  
 P. Bode  
 10 Uhr ..... Dionysiuskirche Wulsdorf, P. Schäfer  
 10 Uhr ..... Martinskirche, L. Thiele

### Freitag, 5. Februar

Gottesdienste für Kinder und junge Familien  
 16 Uhr ..... Christuskirche, D. Theiler

### Sonnabend, 6. Februar

Gottesdienste in anderen Sprachen  
 15 Uhr ..... Kreuzkirche, Arab.-ev. Gottesdienst,  
 P. Mikhail

### Sonntag, 7. Februar

Gottesdienste  
 18 Uhr ..... Johanneskirche, P. Ritter, ab 17:30  
 Uhr mit Musik zum Ankommen  
 10 Uhr ..... Markuskirche, Pn. Köhn  
 10 Uhr ..... Lukaskirche, P. Wilken  
 10 Uhr ..... Kreuzkirche, P. Weber  
 10 Uhr ..... Dionysiuskirche Lehe, P. Meyer  
 10 Uhr ..... Pauluskirche, Pn. Schridde  
 10 Uhr ..... Christuskirche, Familienkirche,  
 D. Theiler  
 10 Uhr ..... Martin-Luther-Kirche,  
 Pn. Pfeifer  
 10 Uhr ..... Martinskirche, Pn. Breuer

### Freitag, 12. Februar

Gottesdienste für Kinder und junge Familien  
 16 Uhr ..... Christuskirche, D. Theiler

### Sonntag, 14. Februar

Gottesdienste  
 10 Uhr ..... Zionkirche  
 10 Uhr ..... Johanneskirche, P. Ritter  
 18 Uhr ..... Markuskirche, Lektorenteam  
 10 Uhr ..... Lukaskirche, P. Wilken  
 10 Uhr ..... Dionysiuskirche Lehe, Pn. Eurich  
 10 Uhr ..... Pauluskirche, Pn. Schridde  
 10 Uhr ..... Christuskirche, P. Langhorst  
 10 Uhr ..... Auferstehungskirche, Pn. Breuer  
 18 Uhr ..... Dionysiuskirche Wulsdorf, P. Schäfer  
 17 Uhr ..... Martinskirche, Pn. Breuer  
 17 Uhr ..... Pauluskirche, Ökumenischer Valen-  
 tintagsgottesdienst, Pn. Ihlenfeldt,  
 D. Elsner

## Krippenspiele im Fernsehen und im Netz

Corona-bedingt werden einige Krippenspiele ausfallen. Allerdings sind unsere Gemeinden sehr kreativ mit ihren Angeboten für Kinder und Familien, Krippenspiele zum Herumlaufen, Gottesdienste an Hirtenfeuern, Krippenspiele als Hörspiel ... Selbst die Krippenfiguren sind schon gerüstet. Schaut euch nur mal in unserer Zeitung um.

Wenn Ihr dieses Jahr lieber zuhause bleiben wollt und dennoch ein Krippenspiel sehen möchtet, dann findet Ihr auch digitale Angebote für Kinder aus Bremerhaven (z.B. aus Johannes »Micha und das Chaos im Stall«). Oder auch im Fernsehen: Kika produziert gerade gemeinsam mit dem MDR ein Krippenspiel für Kinder und Familien. Die Kinder- und Ju-

gendbuchautorin Kirsten Boie hat dafür die literarische Vorlage geschrieben. Die Premiere von »Paule und das Krippenspiel« wird pünktlich an Heiligabend um 15:45 Uhr bei Kika und beim MDR voraussichtlich um 16:15 Uhr gezeigt.

*Krippenfiguren sind vorbereitet (KiTa Johannesmäuse)*



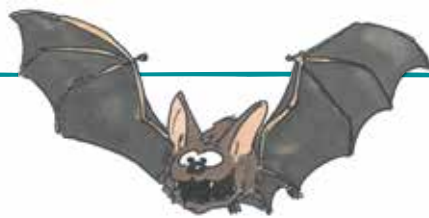

## MINA & Fremde



Wie wir so miteinander im Dachstuhl der Kirche herumhingen, alle dösten so vor sich hin, wir hatten ja nicht so viel Zeit weil die Tage kürzer werden, fing plötzlich meine eine Schwester an, uns am Schlafen zu hindern. Sie versuchte allerdings, uns nicht zu wecken, als sie Oma leise fragte: »Oma, wieso eigentlich der Stern?« Oma gähnte erstmal kräftig. »Stern?« fragte sie und öffnete langsam ein Auge. »ja, wegen der ganzen Engel! Wozu brauchte es denn dann diesen Stern?« »Engel, das heißt Maleachs« sagte unsere Oma und verwendete den himmlischen Namen für die Boten Gottes. »Eine gute Frage!« sagte nun eine andere leise und sehr wohlklingende Stimme, sie gehörte unserer Uroma, die heute bei uns abhing. Und plötzlich waren alle wach. Wenn Uroma sprach, dann hörten alle zu. Und wenn wir hofften, dass sie außer der Reihe, also nicht erst an Heiligabend, von damals erzählte, dann wollten alle jedes Wort mitbekommen.

Normalerweise wird die Weihnachtsgeschichte nur an Heiligabend erzählt. Und da eine unserer Urururururururur- [von der Redaktion stark gekürzt] omas direkt im Stall dabei war,

werden diese Erinnerungen von Fledermaus zu Fledermaus weitergegeben. Und unsere Uroma war ja viel näher dran als wir. Von mir bis zum Stall in Bethlehem waren es 980 Generationen, bei meiner Uroma nur 978. Gebannt lauschten wir alle fledermäusenstill, ob sie noch mehr sagen würde und wir sie zu weiteren Erzählungen bringen würden. »Der Stern ist so ein schönes Symbol« erklang es aus ihrem Mund, »er war auch ein Bote, ein Bote für die ganze Welt, das alle sehen sollten, dass AEIOU [Anm. d. Red. So nennen die Fledermäuse Gott, den Herrn, es bedeutet ungefähr: »der, der alles in allem ist.«] damals in einem Stall ein Menschenjunges geworden ist. Und zur Erinnerung hängen sie Strohsterne und Lichtsterne auf.« »Ich liebe Strohsterne« rief eine meiner Schwestern. »Ich liebe Sternkekse« juchzte einer meiner Brüder. Bei uns denken die Männchen anscheinend immer nur ans Essen, fast immer. Ist das bei euch auch so?

»Uromi« wagte ich nun zu sagen, »und die Maleachs? Was war dann ihre Aufgabe?« Wir Fledermäuse lieben Geschichten von den Engeln. Sie sind die einzigen großen Wesen, die uns alle verstehen. Von den Menschen haben wir wenige

getroffen, die uns verstehen, das Menschenjunge in Bethlehem gehörte dazu. Ich hatte es geschafft, Uromi erzählte von dem Maleach, der zu Maria kam, um ihr zu sagen, dass sie AEIOUs Menschenjunges zur Welt bringen würde. Und dann wie derselbe riesige Maleach im Stall dafür sorgte, dass alle Tiere, die dort nicht hineingehörten wie Flöhe, Mäuse und so, aus dem Stall verschwanden, unsere Vorfahrin aber heimlich wieder hineinschlüpfte und mitbekam, wie Maria das Menschenjunge zur Welt brachte. Uroma erzählte von den vielen Maleachs und wie sie sangen und unsere Vorfahrin mitten unter ihnen saß. Es war ganz still. Wir sahen die Geschichte richtig vor uns. Und da schaute Uromi mich an. »Weißt Du jetzt, warum deine Frage verkehrt war?« Ich fand sie eigentlich toll, weil sie uns diese lange Geschichte beschert hatte, ich schüttelte den Kopf. »Vergangenheit und Gegenwart ist bei unseren geflügelten Geschwistern eins. Es war nicht ihre Aufgabe, es ist es noch. Den Menschen von Gottes Liebe zu erzählen!« Einer meiner Brüder protestierte plötzlich: »Warum nur den Menschen eigentlich?« Wir Mädchen schüttelten wissend den Kopf, und Mama

sagte: »Schatz, sie sind die einzigen, denen man das jedes Jahr wieder erklären muss. Alle anderen wissen es immer.«

Ich musste Uroma noch etwas fragen: »Uromi, heißt das, dass sie immer noch unterwegs sind bei den Menschen? Wenn es doch ihre Aufgabe ist?« »Du kluge Uiiiiiih [Anm. d. Red.: wir haben ihr den Namen Sophie, »die Weise« gegeben], ich bin mir sicher, dass dieses Jahr ein besonderes Weihnachtsfest für uns alle wird. Ich habe schon viele von ihnen gesehen, viel mehr als sonst. Ja, sie sind schon unterwegs.« Mama ermahnte uns, dass wir nun noch etwas schlafen müssten, bevor die Sonne untergeht und wir alle auf Futtersuche loszögen. Aber ich dachte nicht ans Essen, ich wollte so schnell wie möglich los, um die Maleachs zu suchen. Ich wollte endlich selbst einen sehen, genetisches Gedächtnis hin oder her.

Macht ihr auch die Augen auf, lieber Kinder. Dieses Jahr ist alles anders. Aber Uroma sagt, dass viel mehr Engel unterwegs sind als sonst, um für viel mehr Weihnachtsfreude zu sorgen. Frohe Weihnachten!!!!

Eure Sophie



### Sternplätzchen

**Du brauchst:** 300g Mehl, 80g Butterschmalz, 100g Butter, 100g Zucker, 100g geriebene Mandeln, eine Prise Zimt, eine Prise Nelkenpulver, 1 Ei und eine Stern-Ausstecherform.

**So geht's:** Verknete alle Zutaten mit kalten Händen zu einem geschmeidigen Teig. Leg den Teig in Folie gewickelt 1 Stunde in den Kühlschrank. Roll den Teig auf einer bemehlten Fläche einen halben Zentimeter dick aus. Stich die Sterne aus und lege sie auf ein gefettetes Backblech. Backe die Sterne bei 180 Grad etwa 10 Minuten.

**DRUCKZENTRUM NORDSEE**



**Erleben Sie Ihr blaues Druck-Wunder!**

[www.druckzentrum-nordsee.de](http://www.druckzentrum-nordsee.de)

VHS Kataloge  
Kundenzeitschriften  
Anzeigenblätter  
Semi-Commercials  
u.v.m.



**Sven Heise**  
Bodenverlegungen  
GmbH

Unsere Ideen für Ihre Wünsche in unserer

**600m<sup>2</sup> Ausstellung**

Mo-Fr 8:00-18:00 Uhr  
Sa 10:00-14:00 Uhr  
oder nach Vereinbarung

Kreuzackerstraße 15  
27572 Bremerhaven

Tel.: 0471 / 77787



**eww.**  
Arbeit & Bildung

Ein Bereich der Elbe-Weser Welten gGmbH

**Keine Zeit ...  
zum Waschen, Bügeln oder Mangeln?**

**Mangel- & Bügelservice**  
Heinrich-Brauns-Str. 8 / 27578 Bremerhaven  
Tel: 0471-926898-336

[eww.de](http://eww.de)

Elbe-Weser Welten gGmbH Mecklenburger Weg 42 / 27578 Bremerhaven / 0471 6890 / info@eww.de / Geschäftsführer Robert Bau

**BEDACHUNGEN  
DACHFLÄCHENFENSTER  
REGENRINNEN  
DACHENTWÄSSERUNGSSYSTEME  
ASBESTRÜCKBAU  
und ENTSORGUNG**

Schierholzweg 14  
27578 Bremerhaven  
Telefon 0471/8 18 33

[www.dachdecker-brandes.de](http://www.dachdecker-brandes.de)

Betonsanierung • Wärmedämmung • Renovierung  
Tapezierung und moderne Innenraumgestaltung

Malereibetrieb

Mönnich

Nachf. GmbH & Cie KG

MALEREI FÜR NEUBAUTEN · ALTBAUTEN · INDUSTRIE  
Heideweg 2 · 27578 Bremerhaven · ☎ 04 71/954 27-0 · Fax 9 54 27-20  
[www.malerei-moennich.de](http://www.malerei-moennich.de)

**Plötzlicher Todesfall !  
Keine Vorsorge ?  
Und was passiert jetzt?!**

**Wir lassen keine Frage  
unbeantwortet !**

... schweres  
leichter  
**Hadeler** machen...

BESTATTUNGEN

**Ihre Familie Osterdorff**

Krüselstraße 21-25, 27580 Bremerhaven-Lehe  
☎ 0471 984 660, [www.hadeler-bestattungen.de](http://www.hadeler-bestattungen.de)

## Großer Quizabend in der Pauluskirche

verschoben auf Anfang 2021 – genaue Information folgt!

**R**egelmäßig treffen sich ehrenamtliche Teamer/-innen der Ev. Jugend MiLe um neue Ideen und Angebote zu spinnen – was gerade zu Corona Zeiten nicht wirklich leicht ist. Eine neue Idee, zu der wir herzlich einladen wollen, ist ein geselliger Kneipenquizabend.

Dieser Abend soll unterschiedliche Generationen zusammenbringen. Alle im Alter von

14-99 Jahren, die Lust haben in kleinen Teams unterschiedlichste Quiz- und Musikfragen zu beantworten, sind willkommen. Es wird in 4/5er Teams gespielt, es können sich sowohl Einzelpersonen anmelden, die dann einem Team zugeteilt werden, als auch ganze Teams. Eine vorherige Anmeldung ist erforderlich. Alles findet natürlich unter Einhaltung eines Hygienekonzeptes statt. Am 09. Dezember 2020 um 18.30

Uhr in der Pauluskirche, Hafenstraße 124. Anmeldungen bitte an Diakonin Daniela Memedovski, ☎ 3089556

Aktuelle Informationen über die Arbeit mit Kindern, Jugendlichen und Konfirmand/-innen in der Region Mitte-Lehe gibt es bei Instagram (ev\_jugend\_mile) oder facebook (Diakonin Daniela Memedovski)

## Friedenslicht aus Bethlehem



Die Friedenslichtaktion 2020 steht unter dem Motto: »Frieden überwindet Grenzen.«

»Überall erleben wir Grenzen: zwischen Ländern, zwischen Menschen, zwischen Religionen und zwischen Ideologien. Je fester und stärker diese Grenzen ausgeprägt sind, desto schwieriger ist es oft, diese Grenzen zu überwinden.

Dafür braucht es Mut, Stärke, Zielstrebigkeit, die Bereitschaft offen auf Andere zuzugehen, den eigenen Standpunkt zurückzustellen und Kompromisse zu schließen. All das sind Kennzeichen friedlichen Zusammenlebens. Wer sich dafür einsetzt, hält gleichzeitig den Wunsch nach Frieden lebendig und arbeitet aktiv an der Überwindung jeglicher Grenzen.

Nur gemeinsam können Grenzen überwunden werden. Dazu möchten wir »alle Menschen guten Willens« mit dem diesjährigen Motto aufrufen. Schon Mahatma Ghandi war sich bewusst: »Es gibt keinen Weg zum Frieden, denn Frieden ist der Weg.«

Jedes Jahr machen wir uns gemeinsam mit vielen Menschen verschiedener Nationen auf den Weg, um das Friedenslicht aus Bethlehem zu uns nach Hause zu holen. Dabei überwindet es einen über 3.000 Kilometer langen Weg über viele Mauern und Grenzen. Es verbindet Menschen vieler Nati-

onen und Religionen miteinander.

Gerade in diesem Jahr spüren wir, wie es ist, wenn sich Grenzen bilden, wenn Grenzen sogar geschlossen werden und wir in unserer Freiheit eingegrenzt werden. Das Coronavirus, hat uns aufgezeigt, wie zerbrechlich unser gesellschaftliches Zusammenleben ist, aber auch wie wichtig Kre-

aktivität, besonnenes Handeln und Zuversicht sind.« (Andreas Söhnholz)

Deshalb wollen wir auch in diesem Jahr wieder gemeinsam mit den Pfadfinder\*innen das Friedenslicht verteilen. Am 3. Advent, dem 13. Dezember um 18.00 Uhr findet in der Alten Kirche in der Langen Straße die Aussendungsfeier für das Friedenslicht aus Bethlehem statt.



## Kunterbunter Kindernachmittag



Bitte achten Sie auf unsere aktuellen Aushänge oder rufen Sie an!

Jeden Donnerstag gibt es nun wieder von 16-17.30 Uhr den Kunterbunten Kindernachmittag. Wir spielen und basteln und jeden 1. Donnerstag im Monat feiern wir einen Kindergottesdienst. Im Moment kann

nur eine begrenzte Anzahl an Kindern teilnehmen, deshalb bitten wir um vorherige Anmeldung. Melden Sie ihr Kind für einen oder mehrere Termine bei Regionaldiakonin Daniela Memedovski an. ☎ 3089556



## Familiengottesdienst am 4. Advent

Kurz vor Weihnachten laden wir noch einmal herzlich zu einem regionalen Familiengottesdienst in die Alte Kirche ein. Die Kita Kinder der Kita Arche Noah werden den Christbaumschmuck herstellen und unseren Baum dekorieren. Außerdem dürfen alle Kinder selbst-

gebastelten Christbaumschmuck mitbringen, den sie dann im Gottesdienst an den Baum hängen können.

Da wir im Gottesdienst coronabedingt zur Zeit nicht singen dürfen, werden wir, wenn es das Wetter zulässt, einen

Teil des Gottesdienstes draußen verbringen. Der Gottesdienst wird gestaltet von Pastor Dietmar Meyer und der Ev. Jugend Mitte-Lehe. Am Sonntag, dem 20. Dezember um 10 Uhr in der Alten Kirche

## Anmeldungen zur Konfirmand/-innen-Zeit ist noch möglich

Im Januar 2021 startet der nächste Konfirmandenjahrgang in der Region Mitte-Lehe. Das heißt alle Jugendlichen, die zur Dionysius-, Michaelis-Paulus oder Kreuzkirche gehören können sich anmelden – aber natürlich auch alle anderen Jugendlichen, die sich angesprochen fühlen und einmal etwas Neues ausprobieren wollen.

nennt sich »Die Flotte – Konfis unterwegs« Wir finden das passt zu uns, zur Stadt Bremerhaven und auch zu unserer Konfirmandenzeit. Mit Konfis unterwegs sein, dem eigenen Glauben auf die Spur kommen, fragen, hinterfragen, Gemeinden und die Region kennenlernen – das wollen wir bei der Flotte.

statt. Für diejenigen die nicht »segelfest« sind gibt es alternativ zeitgleich ein tolles Landprogramm hier vor Ort. Zwischen den Herbst- und Weihnachtsferien gibt es dann neben den Konfirmandenblöcken noch die Projekte. Hier können sich die Konfis für ein Projekt entscheiden. Diese haben ganz unterschiedliche Themen, wie z. B. Frieden, Diakonie, Sterben & Tod, was glaube ich eigentlich...

Im letzten Viertel der Konfirmandenzeit wird es noch eine Wochenendfahrt nach Drangstedt geben zum Thema Abendmahl. Und im April/Mai 2022 schließlich die Konfirmation. Unser Begrüßungsgottesdienst findet am 17. Januar 2021 um 10 Uhr in der (Infos folgen von Anneke Ihlenfeldt bitte im Text ergänzen!!!)

Bei Fragen melden Sie sich gerne bei Pastorin Anneke Ihlenfeldt (☎ 5 64 94) oder bei Diakonin Daniela Memedovski (☎ 30 89 556)



**DIE FLOTTE  
BREMERHAVEN**

Mitmachen können alle Jugendlichen aus dem Geburtsjahrgang 2008 (und älter).

Die Flotte – was ist das denn nun genau? Unsere gesamte Konfirmand\*innenarbeit

Wir starten im Januar 2021 und treffen uns 14tägig Freitag-nachmittags von 16.00-18.30 Uhr. Vom 16. – 21. April 2021 findet dann unsere große Flotte Segelfreizeit auf dem IJsselmeer in den Niederlanden

## Jugendgruppe MiLe zur Zeit digital

Jeden Dienstag, außer in den Ferien, trifft sich die Jugendgruppe von 16.00-18.00 Uhr. Geleitet wird die Jugendgruppe von Ehrenamtlichen der Ev. Jugend Mitte-Lehe (MiLe) Die Jugendgruppe ist ein offener Treffpunkt für alle Jugendliche, die Lust haben gemeinsam etwas zu machen. Unsere Teamer/-innen Thore, Anna, Henrike

und Lena haben immer tolle Angebote parat. Gemeinsam Spiele spielen, chillen und quatschen, Streetart selber machen, oder Aktionen wie „Auf der Suche nach Mr./Mrs. X“ Komm einfach vorbei und mach mit! Zur Zeit treffen wir uns direkt im Zentrum Alte Kirche, da wir dort mehr Platz haben und Abstände einhalten können.

SERVICE-BÜRO TORSTEN BENECKE

**Vertrauen Sie auf  
ausgezeichnete  
Leistungen.**

Lange Str. 109 · 27580 Bremerhaven  
Telefon 04 71/3 91 26 66  
Carsten-Lücken-Str. 116  
27574 Bremerhaven  
Mobil 01 74/6 48 96 20  
torsten.benecken@concordia.de



CONCORDIA.  
EIN GUTER GRUND.

**CONCORDIA**  
Versicherungen



**FLIESEN WEISS**  
Handel & Verlegung

Stresemannstr. 285 · Bremerhaven · ☎ 04 71/8 70 51  
www.fliesenweiss.net

**GEBÄUDE TECHNIK** Fachbetrieb  
**ELEKTRO SCHÖPF**  
E-Mail: schoepf-bremerhaven@t-online.de ☎ 04 71/6 67 79  
www.schoepf-elektro-bremerhaven.de Fax 04 71/6 73 97

**Robert Frenzel**

GF: Jörg Pobiegló

**Sanitärinstallation u. Heizungsbau GmbH**

• Heizung • Sanitär • Solar • Wärmepumpen

Erikaweg 3 · 27619 Schiffdorf-Spaden · ☎ 04 71/6 38 13 · Fax 6 70 18  
www.frenzel-bremerhaven.de · email: info@frenzel-bremerhaven.de





**Qualitäts-Zahnersatz  
made in Bremerhaven**

- Wir fertigen Ihren Zahnersatz ausschließlich vor Ort
- Wir kooperieren mit den führenden deutschen Universitäten
- Wir schaffen Arbeitsplätze hier in Bremerhaven

**Rübeling**  
DENTAL-LABOR  
BREMERHAVEN



Rübeling Dental-Labor  
Langener Landstraße 173  
27580 Bremerhaven  
Telefon: 0471 / 984 87-0  
info@ruebeling.de · www.ruebeling.de

## »Die stillste Zeit im Jahr...«

... ist in diesem Corona-Jahr so ganz anders. Und doch: Manches bleibt, bietet in all dem sich Auflösenden und Unwägbareren etwas wie einen verlässlichen Anker. Auch diese traditionelle adventliche Stunde soll solch ein Halt sein. Wie jedes Jahr lädt die Pauluskirche zu einer musikalisch-literarischen Stunde des Zu-Sich-Kommens am dritten Advent ein. Am Sonntag, 13. Dezember, um 15 Uhr, erklingen in der Leher Kirche an der Hafensstraße heitere und poetische Weihnachtserzählungen und Gedichte aus alter und neuer Zeit, musikalisch illustriert mit klassischen internationalen Weihnachtsliedern.

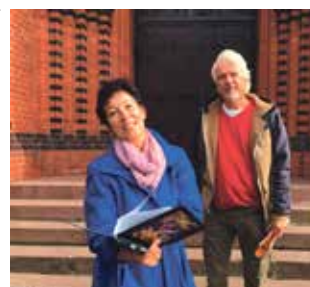

Im Land der Weihnachtswunder steht die Zeit an diesem Nachmittag für ein paar Augenblicke still, um vielleicht wieder einmal kindlich zu lauschen und das Gemüt mit Frieden zu füllen. Es liest Susanne Schwan, begleitet von Helmut Gawron an der Gitarre. Der

Eintritt ist frei, Spenden für einen guten Zweck sind am Ausgang aber willkommen. Die Platzzahl ist begrenzt auf 50. Es gelten die erforderlichen Schutzmaßnahmen.

Wir bitten Sie um eine verbindliche Reservierung einer kostenlosen Karte unter [www.reservix.de](http://www.reservix.de) (dort in der Suchmaske angeben: Die stillste Zeit im Jahr Pauluskirche Bremerhaven). Sie können auch in den bekannten Vorverkaufsstellen (z.B. NZ, Obere Bürger) unter der Angabe der Veranstaltung eine kostenlose Karte erhalten. Noch freie Plätze werden am Nachmittag der Veranstaltung vor Ort vergeben.

## Hört in Lehe helle Lieder



Weihnachten ist Singen  
... rund um die Welt  
... Lieder für Alte und Junge  
... Weihnachtsschlager

Weihnachten ist Singen; oder anders gesagt: Ohne Singen ist Weihnachten nicht so richtig, finden Diakon Elsner von der katholischen Kirche in Bremerhaven, Silke Matscheizik und

der Posaunenchor der Kreuzkirche sowie Pastorin Anneke Ihlenfeldt. Und weil das mit dem Singen in Coronazeiten ja etwas schwierig ist, veranstalten sie als gemeinsame Aktion der katholischen und evangelischen Gemeinden in Lehe ein offenes Singen im Freien. Am Sonntag, den 27. Dezember, um 17 Uhr, laden sie herz-

lich ein in den Pfarrgarten der Gemeinde Herz Jesu, Lehe, Eupener Straße 60. Kommen können alle, die Lust an weihnachtlichen Liedern haben. Interessierte kommen mit wetterfester Kleidung und gut geöhlten Stimmen. Für Liederblätter und Abstände wird gesorgt.

Anneke Ihlenfeldt

### Sie erreichen uns:

- Pastorin Anneke Ihlenfeldt:** Eichendorffstr. 18, ☎ 5 64 94
- Pastorin Andrea Schridde:** Neulandstr. 55, ☎ 407 98
- Diakonin:** Daniela Memedovski, Stresemannstr. 267, T 3089556
- Kantorin Silke Matscheizik:** ☎ 800 91 25
- Küster Gerd Reinke:** ☎ 0151-50 75 25 48

**Gemeindebüro:** Frau Britta Mayer, Goethestr. 65, ☎ 5 41 14, Fax 800 58 33, Email: [KG.Michaelis-Paulus@evlka.de](mailto:KG.Michaelis-Paulus@evlka.de),  
Öffnungszeiten: Di. + Do., 10-12 Uhr

- Kindertagesstätte Michaelis:** Lange Straße 93, ☎ 515 30
- Kindertagesstätte Wichernhaus:** Jacobistr. 44, ☎ 955 52 14,
- Familienzentrum Neulandstraße:** Neulandstr. 71, ☎ 94 46 69 55
- Dienststelle für Kirchenkreissozialarbeit:** Beate Engelberth, Eichendorffstr. 14, ☎ 3 91 46 67
- Internet:** [www.pauluskirche-bremerhaven.de](http://www.pauluskirche-bremerhaven.de)

### Liebe Gerda Poeppel,

*über Jahre hast du dem Seniorenkreis der Michaelis-Paulus-Gemeinde deine Prägung gegeben. Deine Herzenswärme, dein Einfühlungsvermögen und dein Überblick über Teilnehmer, Geburtstage und auch über ehemalige Teilnehmer sind unschlagbar. Selbst als du krankheitsbedingt etwa ein Jahr als Leitung pausieren musstest, warst du doch jedes Mal im Geiste anwesend. Es war eine Freude, dich zu vertreten, denn es war alles gut organisiert: die Liste der Teilnehmer, die Geburtstagsliste und die damit zusammenhängenden Rituale, die Glocke, das Liederheft mit den zum Teil selbst gedichteten Liedern... und dein Platz. Ersetzen konnten wir dich nicht. Aber die Senioren haben uns warmherzig auf »Fehler« hingewiesen. Es war eine schöne Erfahrung. Auch die Freude bei den Senioren zu sehen, als du überraschend an der Weihnachtsfeier teilnehmen konntest.*

*Jetzt hast du uns mitgeteilt, dass du auch als Leiterin des Seniorenkreises in den wohlverdienten Ruhestand treten möchtest. Auch wenn wir dich sehr gut verstehen können ... - gerne lassen wir dich nicht ziehen. Ich weiß, du magst es gar nicht im Mittelpunkt zu stehen, aber still und heimlich geht es einfach nicht. Wir möchten den Senioren deines Kreises Gelegenheit geben sich zu verabschieden - als Leitung. Wir, die Kirchenvorsteher, möchten daher dich und deine Senioren herzlich zur Advents-Abschieds- und Dankesfeier in den Kirchenraum der Pauluskirche einladen. Selbstverständlich mit Abstand. Und versprochen: es gibt Lustiges, Nachdenkliches, Feierliches. Auf jeden Fall viel DANK, DANK, DANK.*

Mit herzlichen Grüßen

Manon Veit für den Kirchenvorstand



## Abendmahl mit Abstand

Wir wollen wieder Abendmahl feiern. In Zeiten von Corona ein frommer Wunsch. Auf der einen Seite steht das Gemeinschaftserlebnis im Gottesdienst, ganz klar. Auf der anderen Seite steht das Risiko einer Infektion mit Covid-19, auch klar. Gibt es unter Berücksichtigung aller gesetzlichen Regelungen eine Möglichkeit, ein Abendmahl durchzuführen, das seinem Namen gerecht wird? Wir, der Kirchenvorstand, haben diese Frage

immer wieder, durchaus kontrovers, diskutiert. Am 6. Dezember wird es, vorbehaltlich aller gesetzlichen Änderungen, erstmalig wieder einen Gottesdienst mit Abendmahl geben. Die Besucher werden in kleinen Gruppen nach vorne gebeten, um das Abendmahl mit Abstand zu empfangen. Es wird so viele Durchgänge geben, bis jeder, der teilnehmen möchte, »versorgt« ist. Markierungen auf dem Boden zeigen dem Teilnehmer an, wo

er stehen/sitzen soll. Brot und Saft werden mit Mundschutz und desinfizierten Händen von der Pastorin gereicht, die das Abendmahl auch selbst vorbereitet hat. Einzelkelche sind selbstverständlich. Jeder nimmt sich seinen Einzelkelch selbst von einem Tablett. Das Brot wird so angereicht, dass kein anderer es vorher berührt, außer der Pastorin, die es geschnitten hat. Wir freuen uns auf Ihren Besuch.

*Christiane Koschinsky*

## Ein Rot-Ahorn wird gepflanzt

### Die Trauerweide an der Pauluskirche wurde gefällt

Ich bin zwar nur 1,30 m groß und noch ziemlich dünn, aber ich möchte mich trotzdem schon einmal bei Ihnen vorstellen: Ich bin ein Rot-Ahorn (lat. Acer rubrum), ein Baum, zur Zeit noch Baumschüler. Ich werde demnächst neben der Pauluskirche eingepflanzt. Als Ersatz für meinen Vorgänger, die Trauerweide, die leider krank geworden ist und gefällt werden musste. Das Holz im Stamm war morsch und verfault. Ein Baumgutachter hat es festgestellt.

In der freien Natur würde man einfach abwarten, bis einen der Wind umwirft, sich auf die Seite legen, vor sich hin modern und Insekten und Vögeln noch einen Lebensraum bieten. Aber mitten in der Stadt geht so etwas nicht. Einfach umfallen wäre auch zu gefährlich für die Menschen, die dort unterwegs sind. 80 bis 100 Jahre soll mein Kollege alt gewesen sein. Wahrscheinlich so alt wie die Kirche, neben der er gestanden hat. Die ist immerhin von 1905. Respekt. Und

fast 15 Meter hoch ist er geworden. Ob ich das auch schaffe? Mein Vorgänger soll in den siebziger Jahren sogar einmal vom Blitz getroffen worden sein. Hoffentlich passiert mir das nicht. Ich verspreche Ihnen, dass ich trotzdem ganz schnell wachsen werde. In Photosynthese habe ich immerhin eine »1«. So, jetzt muss ich aber los, ich habe gleich noch eine Stunde Bewässerung. Wir sehen uns.

*Christiane Koschinsky*

## ... und der Engel sprach: Fürchtet Euch nicht!

In der Leher Pauluskirche findet Weihnachten statt: Das Weihnachtsevangelium wird gelesen, Musik erklingt, der Tannenbaum wird da sein. Und das Wichtigste: Wir feiern, dass Jesus auf die Welt gekommen ist und sie verändert hat.

Seitdem gilt uns die Botschaft: Fürchtet Euch nicht! Den Hirten zugesprochen, gilt sie noch viel mehr in diesen Zeiten.

Das wollen wir feiern, auch wenn wir es nicht in gewohnter Weise feiern können. Wir werden kleine ca. halbstündige Gottesdienste feiern und im Anschluss draußen vor der Kirchentür singen wir gemeinsam

»O du fröhliche«. Das gehört einfach dazu. Der Einlass zu Beginn findet am Seiteneingang statt.

Wir sammeln am Eingang die Kontaktdaten; eine Anmeldung ist nicht nötig und nicht möglich. Wir haben Platz für 50 Besucher/-innen pro Gottesdienst. Im Stadtteil und der Kirche liegen Flyer aus; dort finden Sie Kontaktformulare. Sie helfen uns in der Organisation, wenn Sie ein ausgefülltes Formular mitbringen, dann geht es am Eingang schneller.

All unsere Planungen sind vorbehaltlich der aktuellen Corona-Verordnungen.

**14 Uhr:** Festgottesdienst für Familien mit Kindern (Pastorin Ihlenfeldt)

**15.30 Uhr:** Festgottesdienst für Familien mit Kindern (Pastorin Ihlenfeldt)

**17 Uhr:** Festgottesdienst (Pastorin Ihlenfeldt)

**18.30 Uhr:** Festgottesdienst (Pastorin Schridde)

**Ab 20 Uhr:** Offene Kirche (Pastorin anwesend)

**22.45 Uhr:** Ökumenisches Singen »Stille Nacht« am Feuerkorb

**23 Uhr:** Christnacht (Pastorin Ihlenfeldt und Pastorin Schridde)

**Wir freuen uns auf Weihnachten und auf Sie!**

*Andrea Schridde und Anneke Ihlenfeldt*

**Einkommensteuererklärung?**

**Lohnsteuerhilfe Bayern e. V.**

Wir machen die Steuererklärung für Arbeitnehmer, Rentner und Pensionäre im Rahmen einer Mitgliedschaft, begrenzt nach § 4 Nr. 11 StBerG.

**lohi**  
Das lohnt sich.

Schillerstr. 14  
27570 Bremerhaven  
Tel. 0471 26665

[www.lohi.de](http://www.lohi.de)



**Bärbel Barbe-Becker**

Rechtsanwältin  
Fachanwältin für Familienrecht

Dr. Franz-Mertens-Straße 10  
27580 Bremerhaven  
Telefon 0471 98 18 96 16  
Telefax 0471 98 18 96 12  
Barbe-Becker@web.de

**BORCH**  
MALEREIWERKSTÄTTEN

27576 Bremerhaven  
Auf den Säulen 5  
Tel. 0471-51909



**EULIG**  
Bauunternehmen · Entsorgungsdienste

»Rund um die Uhr für Sie erreichbar«

**Pflaster-, Bagger-, Kanal- und Erdarbeiten  
Kanal- und Straßenreinigung  
Containerdienst und Kanalreparaturen**

Werner Eulig GmbH, Lavener Straße 30, 27619 Schiffdorf  
info@eulig.de · Telefon (0471) 98332-0 · Fax -33



**Die Malermeister Heins**

**Gerhard Heins Malermeister GmbH**

Isländer Platz 1 · 27570 Bremerhaven · Tel. (0471) 33310 · Fax (0471) 33321

## Gruppen und Kreise (unter Corona- Vorbehalt):

### KINDER UND JUGENDLICHE NICHT IN DEN SCHULFERIEN

**Krabbelgruppe:** Jeden Mi. von 9.30-12 Uhr für Kinder von 0-2 Jahren, Alter Saal

**Spielkreis:** Jeden Mi. von 15-17.30 Uhr für Kinder ab 2 Jahren, Alter Saal

**Cool Kids:** Dienstag 15.00-17.30 Uhr, alter Saal

**Der Club für junge Menschen mit & ohne Behinderung:** Do. 19-21, Uhr Alter Saal

### SENIOREN

**Nachmittag für Seniorinnen und Senioren:** 2. Do/Monat 15 Uhr alter Saal

**Geburtstagskaffee:** 10. Dezember

**Seniorengymnastik:** 2. und 4. Mi. im Monat, 10-11 Uhr, Neuer Saal

**Senioren unterwegs:** 3. Do. im Monat, Ziele auf Anfrage unter ☎ 0151 24050275, H. Heiland

### FRAUEN

**Frauenclub:** 1. Mo. im Monat um 19.30 Uhr

### KIRCHENMUSIK:

**Posaune:** Mo. 18 Uhr

**Bläser III:** Mo. 16.30 Uhr

**Bläser II:** Fr. 18.45 Uhr

**Bläser I:** Fr. 15.15 Uhr,

**Tiefblech 3. So. im Monat 16 Uhr**

**Chor:** Freitag, 17.15 Uhr

**Klassische Gitarregruppe:** 2. und 4. Mi im Monat, 16.30 Uhr

### ERWACHSENE

**Meditationsgruppe:** Mi. 19.30 Uhr, T 71591

**Ehepaarkreis:** 4. Do. im Monat, 19.30 Uhr,

**Gemeindebibeltreff:** 3. Di. im Monat 19 Uhr,

**Gesprächskreis Spur 8:** 3. Do., alter Saal

**Vorleseabend:** 1. Fr. im Monat um 19.15 Uhr, alter Saal

**Bibelkreis Arabisch/Deutsch:** 3. Di. im Monat, 18 Uhr, alter Saal

**Bibelkreis Farsi-Deutsch:** 2. u. 4. Di. im Monat, Telefonkonferenz.

**Café zur Marktzeit:** Sonnabend 14.11.&12.12. 10-12 Uhr

**Die nächste Bethel Sammlung findet vom 11. - 14. Januar 2021 von 10-12 Uhr im Gemeindehaus statt.**

## Sie erreichen uns

**Gemeindebüro:** Bgm.-Martin-Donandt-Pl. 11a, Gabriele Buck, ☎ 4 20 64, Fax 300 10 56, kreuzkirche-bhv@nord-com.net, Öffnungszeiten: Di. und Do. 10-12 Uhr, mittwochs ist das Büro geschlossen.

**Pastor Götz Weber:** Bgm.-Martin-Donandt-Pl. 11 - Tel. 4 37 33, goetz.weber@kreuzkirche-bremerhaven.de

**Regionaldiakonin für Mitte/Lehe:** Daniela Memedovski, ☎ 30 89 55 6

**Diakon Kay Hempel:** Bgm.-Martin-Donandt-Pl. 11a, ☎ 4 56 87

**Kantorin Silke Matscheizik:** ☎ 80 091 25

**Küsterin Roswitha Strehel:** ☎ 0157 89717877

**Kindergarten:** Marc Weidner, Bgm.-Martin-Donandt-Pl. 11a - ☎ 4 56 57

**Netzwerk für Flüchtlinge:** Kerstin Grade-Polischuk,

☎ 0471/39156230, amrumerin@gmx.de

**Familienzentrum:** Ulrike Weichert, ☎ 48 33 89 44, Bgm.-Martin-Donandt-Platz 5, bgm.-martin-donandt-platz@familienzentren-bremerhaven.de

## Heiligabend 2020 in der Kreuzkirche

(unter Corona-Vorbehalt)

**W**ir feiern insgesamt fünf Gottesdienste in der Kreuzkirche mit geöffnetem Gemeindesaal. Je nachdem, wie viele Menschen einzeln, als Paar oder Familie kommen, haben wir über 60 Plätze:

- 14 Uhr: Gottesdienst für Familien mit kleineren Kindern mit Diakonin Daniela Memedovski
- 15.30 Uhr: Gottesdienst für Familien mit größeren Kindern mit Diakon Kay Hempel (1. Durchgang)
- 17 Uhr: Gottesdienst für Familien mit größeren Kindern mit Diakon Kay Hempel (2. Durchgang)
- 18.30 Uhr: Gottesdienst für Erwachsene mit Pastor Götz Weber und dem Posaunenchor
- 22.45 Uhr: Singen von »Stil-

le Nacht« auf dem Kirchplatz

- 23 Uhr: Internationale Christmette mit Pastor Götz Weber

Die ersten drei Gottesdienste dauern jeweils eine halbe Stunde, die anderen beiden etwas länger. Singen dürfen wir im Gottesdienst nicht, die ganze Zeit muss die Mund- Nasen-Bedeckung aufgesetzt bleiben. Nach dem Gottesdienst singen wir jeweils auf dem Kirchplatz. »O du fröhliche«.

Vor und nach den Gottesdiensten brauchen wir die Zeit, damit die Hereinkommenden registriert und desinfiziert werden und ihnen der Platz zugewiesen wird. Nach den Gottesdiensten brauchen wir jeweils Zeit, um die Kirche für

die nächsten BesucherInnen zu lüften und zu desinfizieren.

Wir bitten um Anmeldung für unsere Heiligabend-Gottesdienste (außer für den Gottesdienst um 23 Uhr), damit wir planen können. Bitte melden Sie sich ab 1.12. (nicht vorher!) in unserem Gemeindebüro unter 0471 42064 oder kreuzkirche-bhv@nord-com.net an, füllen Sie einen der bei Veranstaltungen und im Gottesdienst im Dezember ausliegenden Zettel aus oder melden Sie sich über unsere Internet-Seite [www.kreuzkirche-bremerhaven.de](http://www.kreuzkirche-bremerhaven.de), »Anmeldung Heiligabend« an. Sollten sich Ihre Pläne ändern und Sie können doch nicht kommen, melden Sie sich bitte noch spätestens zum 22.12. ab. Der 22.12. bis 12 Uhr ist auch der späteste Anmeldetermin.

## Weltgebetstag 2021

»Worauf bauen wir« (Mt 7, 24-27)



Die Gottesdienstordnung für den nächsten Weltgebetstag wurde von Frauen der Inselgruppe Vanuatu im Pazifik erarbeitet. Frauen aus der ev. methodistische Gemeinde, der ev. Freikirche der Baptisten, der katholischen Marienkirche

und der Vereinigten Protestantischen Gemeinde zur Bgm.-Smidt-Gedächtniskirche und der ev.-luth. Kreuzkirche gestalten diesen Gottesdienst.

Den Gottesdienst feiern wir am Freitag, 05. März 2021, um

16:00 in der Bgm.-Smidt-Gedächtniskirche. Bedingt durch Corona findet dieses Mal vor dem Gottesdienst kein Kaffeetrinken statt.

Mehr Informationen über Vanuatu und den Weltgebetstag im nächsten Auf Kurs.



**ATELIER FÜR INDIVIDUELLE SCHMUCKGESTALTUNG**

**GOLDSCHMIEDE**  
*Hornung*  
**GROEN**  
aus Leidenschaft seit 1922

*Die Arbeit des Jahres ist fast vollbracht, nun gehen wir in den Endspurt und in die schönste Zeit des Jahres. In unserem Atelier wird fleißig gewerkelt, damit wir Sie mit individuell gestalteten Schmuckstücken verzaubern können.*

**Jan Müller**  
Inhaber

Bgm.-Smidt-Straße 98  
27568 Bremerhaven  
Tel.: (0471) 45542  
Fax: (0471) 415189

[goldschmiede.hornung.groen@gmail.com](mailto:goldschmiede.hornung.groen@gmail.com)  
**WWW.GOLDSCHMIEDE-HORNUNG-GROEN.DE**



## Großes Jubiläum

Anzeige

Im ehemals historischen Marktflöcken Lehe in Bremerhaven, Lange Straße 118 – 120, befindet sich die strahlend weiße historische Stadtvilla, in der noch heute das traditionsreiche Bettenhaus P.F. Aissen geführt wird. Mehrfach restauriert und erweitert und nach wie vor wunderschön im Detail anzuschauen: Schnörkelereien an der Fassade, ein Schmuckgiebel, ein kleiner Erker, eine große Fensterfront und das historische Gewölbe unter dem Geschäftshaus. Seit

ter Generation gegründet von Peter Frerich Aissen, entwickelte sich zunächst aus einer Manufaktur. »Es wurde alles verkauft, was die Menschen benötigten. Vom Schuh bis zur Kittelschürze und von Bettwaren bis zur Damenoberbekleidung«, so der Urenkel des Gründers. Für ihn war jedoch schnell klar, dass der Fokus des Geschäfts bei nur einem Thema liegen müsse, um sich langfristig erfolgreich positionieren zu können. Bereits in seinem Studium verfolgte

wichtsverteilung voneinander. Jeder Mensch hat zudem eigene Schlafgewohnheiten, ein eigenes sensitives Empfinden und unterschiedliche Ansprüche an erholsamen Schlaf. »Daher können wir auch nicht allen Kunden das gleiche Bett empfehlen«, erklärt Schulze-Aissen. Es könne auch keine Matratze geben, die für alle Menschen gleich gut geeignet sei, wie es einige Anbieter propagieren. Schulze-Aissen klärt auf: Die günstigste Matratze muss nicht die schlechteste

Check vor Ort, wo eine Prüfung des Ist-Zustandes des Bettes und seiner Einzelelemente erfolgt. Besonders ältere Kunden oder Menschen, die nicht mobil sind, nehmen dieses Angebot gerne an. »Und manchmal geht es gar nicht wirklich um das Bett, sondern um zwischenmenschliche Interaktionen und man trifft auf große Dankbarkeit, dass überhaupt jemand kommt.« »Das gehört auch dazu«, berichtet der Inhaber und erinnert sich schmunzelnd an einen Haus-

oder der jährlich stattfindenden Gesundheitswoche - Betten-Aissen bietet immer wieder Neues und Interessantes.

### Trend: Schönes Zuhause

Im Zuge der aktuellen Corona-Krise nimmt der Bettenexperte Schulze-Aissen eine deutliche Bewusstseinsänderung wahr. Viele Menschen stehen vor der Frage: was ist mir gerade wichtig? Aus dem Schlafraum wird ein Ort für Unterhaltung und Rückzug. Gemütliche Betten, dekorative Möbel sowie modische und qualitativ hochwertige Kissen und Decken gewinnen an Bedeutung. »Viele, die in diesem Jahr z.B. keinen großen Auslandsurlaub machen, investieren stattdessen lieber in gutes Liegen oder in schöne Dinge für ihr Zuhause«, so Schulze-Aissen.

### Großes Jubiläum: Wir feiern – Sie sparen!

In 125 Geschäftsjahren erlebte Betten-Aissen zwei Weltkriege, die Weimarer Republik, den Nationalsozialismus oder auch die Nachkriegszeit. Und nun eine weltweite Pandemie. »In Krisensituationen sollte man sich nicht darauf fokussieren, was gerade nicht gut läuft sondern schauen, wie geht man damit um und wo gibt es Chancen«, so Schulze-Aissen.

Aktuell blickt Betten-Aissen optimistisch in die Zukunft. Das gesamte Team ist mit Freude und Kompetenz für seine Kunden da und freut sich über die zahlreiche positive Resonanz. »Mein Team und ich sind dankbar und auch ein wenig stolz, dass wir bereits so viele gute Wünsche und Gratulationen in unserem besonderen Jubiläumsjahr erhalten haben.«

Alle freuen sich daher auch auf die Vorweihnachtszeit. Unter dem Motto: Wir feiern – Sie sparen! bedankt sich Betten-Aissen mit vielen Geschenken und besonders attraktiven Preisen für 125 Jahre Treue und Verbundenheit.



vier Generationen in Familienhand und damit 125 Jahre erfolgreich am Markt etabliert, stehen für den Betrieb der Mensch und seine individuellen Bedürfnisse im Fokus.

### Qualität hat Tradition seit 1895 - Spezialisierung auf Bettwaren

Nach einer Lehre zum Bankkaufmann, einem anschließenden Studium der Textilwirtschaft und diverser Praxiserfahrung in der Bettwareindustrie übernahm der heutige Inhaber, Stephan Schulze-Aissen, 1993 Betten-Aissen. Einer der ältesten familiengeführten Betriebe im der Region, in ers-

Schulze-Aissen, der einzig öffentlich bestellte und vereidigte Gutachter für Bettwaren in ganz Deutschland, mit großem Interesse Themen wie gesundes Liegen, richtiges Schlafen und die dabei individuell zu berücksichtigen Bedürfnisse der Menschen. Damit fiel auch die Entscheidung, sich nach der Betriebsübernahme zu hundert Prozent auf Bettwaren zu konzentrieren.

**Es gibt kein immer passendes Universal-Bett** Die Menschen sind individuell und unterscheiden sich unter anderem durch Körpergröße, Körperbau und Ge-

und die teuerste wiederum nicht die beste sein. Das Produkt muss für den jeweiligen Menschen perfekt geeignet sein und das können nur Fachleute beurteilen. Für den Schlafexperten gibt es daher nur einen Weg: »Wir schauen genau hin und ermitteln in ruhiger, vertrauensvoller Atmosphäre die individuellen Bedürfnisse jedes Einzelnen für eine optimale Schlaflausstattung.«

### Persönliche Kundenbindung und Freude am Menschen

Zu den angebotenen Serviceleistungen des Traditionshauses gehört auch der Betten-

besuch mit gedeckter Kaffeetafel anlässlich des Geburtstags eines Kunden oder an den selbstgebackenen Christstollen, der jedes Jahr zur Weihnachtszeit als Dankeschön vorbeigebracht wird. »Das sind persönliche Kundenerlebnisse, die uns sehr berühren«, so Schulze-Aissen. »Aber genau solche Momente bereiten uns große Freude und machen den Beruf auch so liebenswert.« Zusammen mit seinem hochkompetenten Team, bemüht sich Schulze-Aissen immer wieder um seine Kunden. Von regelmäßigen Kulturveranstaltungen wie Jazz-Abende im ausgebauten historischen Gewölbe

Vom 22. bis 27. November 2020 finden in der Woche vor dem 1. Advent zwei Vorträge und eine Podiumsdiskussion in der Christuskirche statt. Sie soll dazu beitragen, dass wir ernsthaft und mit ein bisschen Humor über unser Wirtschaftssystem und den Klimawandel, das Leben beim Sterben und den Tod nachdenken und darüber ins Gespräch kommen können. Wir freuen uns auf Sie und Ihr Mitdenken und Mitdiskutieren!

**22. NOVEMBER**  
17:00 Uhr, Christuskirche, Schillerstraße 1

## SELBSTBESTIMMT STERBEN?

Der ärztlich assistierte Suizid und weitere Herausforderungen für unser Leben beim Sterben

Podiumsdiskussion mit anschließender Diskussion mit

**Corinna Gott**

Fachärztin für Innere Medizin, Hämatologie und internistische Onkologie, Palliativmedizin, Leiterin der Palliativstation Ameos Klinikum Mitte Bremerhaven

**Thorsten Ohlmann**

Rechtsanwalt und stellvertretender Vorsitzende des Vereins

**Christian Scheff**

Coronabedingt werden die Veranstaltungen leider verschoben. Die neuen Termine werden rechtzeitig bekanntgegeben!

**25. NOVEMBER**  
19:00 Uhr, Christuskirche, Schillerstraße 1

## 100 DINGE, DIE DU NACH DEM TOD AUF KEINEN FALL VERPASSEN SOLLTEST

Ein unterhaltsamer Ausflug ins Jenseits mit Fabian Vogt & Musik

Eintritt frei

Wegen der aktuellen Situation bitten wir Sie um Anmeldung auf [marien-christuskirche.de](http://marien-christuskirche.de) oder direkt bei Pastor Scheff (0471 9292405; [christianscheff@web.de](mailto:christianscheff@web.de))



**27. NOVEMBER**  
18:00 Uhr, Christuskirche, Schillerstraße 1

## DER (UN-)GLAUBE

AN STÄNDIGES WACHSTUM.

Kann die Umstellung auf ein ökologisches Wirtschaftssystem gelingen?

Vortrag von Professor Dr. Rudolf Hickel mit anschließender Diskussion

Eintritt frei

Wegen der aktuellen Situation bitten wir Sie um Anmeldung auf [marien-christuskirche.de](http://marien-christuskirche.de) oder direkt bei Pastor Scheff (0471 9292405; [christianscheff@web.de](mailto:christianscheff@web.de))



## Konfirmationen im Herbst Festliche nachweihnachtliche Abendmusik

Am 5. und 6., 12. und 13. September haben wir in insgesamt elf Gottesdiensten 23 Konfirmandinnen und Konfirmanden konfirmiert. Es waren schon sehr besondere Konfirmationen in diesem Jahr. Das es im September keine Mailglockchen gibt, war noch das geringste Problem. Neu war für uns alle, dass die Konfirmandengruppe in kleine Grüppchen aufgeteilt werden musste: Wir hatten Konfirmationen mit 5 oder 6, aber auch einige mit nur einer Konfirmandin. Im Gottesdienst mussten wir Abstand halten. Beim Konfirmationssegen habe ich nicht die Hand aufgelegt, sondern gesegnet. Ich hoffe, dass es trotz-

dem für alle Konfirmandinnen und Konfirmanden ein schöner und wichtiger Tag war! Und einige der Konfis werden uns in der Evangelischen Jugend erhalten bleiben. »Schutz und Schirm vor allem Bösen, Stärke und Hilfe zu allem Guten, daß Du bewahrt wirst zum ewigen Leben« – die alten Worte des Konfirmationssegens haben für mich in diesem Jahr eine ganz neue, starke Bedeutung gewonnen: Auch jetzt, gerade jetzt segnet Gott, stärkt und schützt. Möge der Segen unsere Konfirmandinnen und Konfirmanden begleiten und tragen.

Pastor Lars C. Langhorst



Am Sonntag, den 24. Januar, 17 Uhr, in der Christuskirche Bremerhaven, Schillerstraße 1. Geigenvirtuose Vasiliy Rusnak spielt Beethoven und romantische Kabinettstücke, Werke von L. van Beethoven (1. Sonate), G. Bohm, J. Brahms, Fritz Kreisler u. a., Klavier: Eva Schad. Eintritt frei!



## Familienkirche

Am 1. Advent, Sonntag, 29. November um 10:00 Uhr mit den Geestemünder Gitarren. Ev. Christuskirche, Schillerstraße 1. Wir laden herzlich ein!

## Lebendiger Adventskalender

in der Christuskirche Bremerhaven, Schillerstraße 1



Auch die Christuskirche wird in diesem Jahr beim lebendigen Adventskalender von Geestemünde beteiligt sein, und zwar dreimal ganz unterschiedlich. Sowohl Klaviermusik als auch Chorgesänge können uns stimmungsvoll auf Weihnachten vorbereiten und uns innerlich beglücken. Hinzu kommt die kulinarische Seite: im Anschluss an die Darbietungen gibt es Punsch, Kakao und Kekse!

**Unser Programm:**  
**Di., 8. Dez., 17 Uhr**  
Stimmungsvolles Klavierspiel mit Korrepetitor Jorrit van der

Ham, Weihnachtsgeschichten mit Michael Theiler

**3. Advent, So., 13. Dez., 17 Uhr**  
Weihnachtsliedersingen mit der Kinder- und Jugendkantorei der Christuskirche. Neben Advents- und Weihnachtsliedern kommen adventliche Motetten sowie weihnachtliche Popsongs zu Gehör. Die Sängerinnen und Sänger werden in kleinen Gruppen ihre Darbietungen zum Besten geben. Stimmungsvolle Texte zur Adventszeit runden das Programm ab. Leitung: Eva Schad

**Fr., 18. Dez., 17 Uhr**  
Szenen aus dem diesjährigen musikalischen Krippenspiel mit der Kinderkantorei der Christuskirche. Leitung: Eva Schad

Wir bitten alle Besucher, einen bereits ausgefüllten Zettel mit den Kontaktdaten (Name, Adresse, Telefonnummer) mitzubringen. Vielen Dank im Voraus. Ob die Veranstaltungen stattfinden können, ist abhängig von den Entwicklungen der Corona-Pandemie. Bitte lesen Sie hierzu die aktuellen Hinweise in der NZ.

## Zeitpunkt:

Hast Du Lust, mit anderen zusammen über Gott und die Welt nachzudenken? Ja? Dann ist Zeitpunkt genau das richtige Angebot. Einmal donnerstags im Monat treffen wir uns um 19 Uhr im Gemeindehaus an der Christuskirche. Wichtig: Zeitpunkt ist keine feste

Gruppe. Das heißt: Du kannst auch nur einmal kommen, wenn Dich gerade das eine Thema besonders interessiert.

**Die nächsten Termine:**  
10. Dezember: Kann denn Sünde Liebe sein?  
14. Januar 2021:

11. Februar 2021: »Übersetzen!« oder »Wer hat Jesus getötet?«

Mehr Informationen gibt es bei Pastor Scheffe: ChristianScheffe@web.de und 9292405 oder auf unserer Website [www.marien-christuskirche.de](http://www.marien-christuskirche.de).

## Heiligabend gemeinsam feiern

Auch in diesem Jahr wollen wir für Menschen, die allein sind, Heiligabend eine Weihnachtsfeier im Gemeindehaus an der Christuskirche, Schillerstraße 1, anbieten. Ab 17:00 Uhr soll es losgehen.

Wegen der aktuellen Situation bitten wir in diesem Jahr um eine Anmeldung bis zum 17. Dezember, um einen sicheren

Ablauf gewährleisten zu können. Darüber hinaus bitten wir Sie, Heiligabend keine Lebensmittel und Süßigkeiten mitzubringen. Essen wird von uns vorbereitet und gestellt. Die allgemeinen Abstands- und Hygieneregeln bitten wir außerdem zu beachten. Bitte haben Sie auch Verständnis dafür, dass es sein kann, dass wir auch kurzfristig das Ange-

bot absagen müssen. Trotz dieser Einschränkungen wollen wir einen fröhlichen Abend zusammen verbringen und freuen uns auf Sie und Euch. Anmeldungen bitte an Pastor Scheffe: ChristianScheffe@web.de und 0471-92 92 405.

Herzliche Grüße  
Familie Scheffe

## Wir sind weiterhin für Sie erreichbar

Wir Pastoren möchten weiterhin Kontakt zu den Menschen halten und stehen weiterhin für Gespräche zur Verfügung, v.a. telefonisch und per E-Mail



Pastor Lars C. Langhorst  
☎ 0471 31809  
[llang@gmx.net](mailto:llang@gmx.net)



Pastor Christian Scheffe  
☎ 0471 9292405  
[christianscheffe@web.de](mailto:christianscheffe@web.de)



Pastor Malte Plath  
☎ 0471 94818643  
[malte.plath@evlka.de](mailto:malte.plath@evlka.de)

koop

VERTRAUEN ÜBER  
GENERATIONEN

Bestattungsinstitut



**Wir sind für Sie da.**  
*Ihre Torsten und Bettina Koop*

**✓ Bestattungsvorsorge**

Tel.: 0471-922 170 | [www.koop-bestattungen.de](http://www.koop-bestattungen.de)



Zertifiziertes OM System  
nach ISO 9001:2008

Wir lösen Ihre Heizungs- und Sanitärprobleme



27576 Bremerhaven, Wilhelm-Busch-Str. 2, ☎ 04 71/41 13 52 + 41 13 22

### Gruppen und Kreise

Leider sind alle Gruppen weiterhin abgesagt, die Gemeindehäuser bleiben geschlossen. Aktuelle Informationen zur Schließungszeit erhalten Sie im Gemeindebüro, bei den Pastoren, auf unserer Website ([www.marien-christuskirche.de](http://www.marien-christuskirche.de)) und in den Schaukästen.

### Sie erreichen uns

**Kirchenbüro Schillerstraße 1:** (an der Christuskirche), Frau Mädje, ☎ 9214774, Fax 26207, Mo bis Fr 10-12 Uhr, Di, Mi und Do 14-16 Uhr  
**Pastor Christian Scheffe:** Robert-Blum-Str. 11, ☎ 9292405  
**Pastor Lars C. Langhorst:** Talstr. 3, ☎ 31809  
**Pastor Malte Plath:** ☎ 94818643  
**Superintendentin Susanne Wendorf-von Blumröder:** Mushardstr. 4, ☎ 31519  
**Diakon Michael Theiler:** Gemeindehaus An der Mühle 12, ☎ 800 46 86  
**Küster im Gemeindehaus Schillerstr.:** Frau Striesche, ☎ 9214774  
**Küsterin im Gemeindehaus An der Mühle:** Astrid Göbel, ☎ 8004685  
**Kreiskantorin Eva Schad:** (Christuskirche), ☎ 200290  
**Kirchenmusiker Roger Matscheizik:** (Marienkirche), ☎ 65702  
**Kita Kehdinger Straße:** Leiterin Marvina Finke, ☎ 21422  
**Kita an der Marienkirche:** Leiterin Jessica Hanke, ☎ 8004684  
**Kleiderkammer:** Robert-Blum-Str. 8, Mo-Sa 10-12 Uhr.  
**Spendenkonto:** IBAN DE66 2925 0000 1020 1659 01



## FRIEDHOFSVERBUND WESERMÜNDUNG

Ihre kirchlichen Friedhöfe in Bremerhaven und umzu

»Unsere parkähnlichen Anlagen sind ein Ort der Ruhe und bieten Ihnen Raum für Erinnerung«

Ev.-luth. Friedhofsverband Geestemünde-Wulsdorf-Schiffdorf  
Feldstraße 16 | 27574 Bremerhaven | Telefon 0471/37007

## Adventsandachten

Auch dieses Jahr ist wieder Advent, wenn auch anders als sonst. Du bist herzlich eingeladen zu unseren Adventsandachten in der Christuskirche. Wir feiern gemeinsam unseren persönlichen Advent in dieser besonderen Zeit. Bringe gerne etwas mit, was für dich Advent bedeutet: ein Lied (CD), eine Geschichte, ein Gedicht, einen Gegenstand, eine Zutat eben, die für deinen persönlichen Advent etwas bedeutet.

Ich freue mich dich am 1., 8., 15., oder 22. Dezember, jeweils

um 18:00 Uhr, zu begrüßen.  
Ort: Christuskirche, Schillerstr. 1, Kontakt: Gemeindebüro 9214774, Infos auf der Website: [www.marien-christuskirche.de](http://www.marien-christuskirche.de)

Wir bitten alle Besucher, einen bereits ausgefüllten Zettel mit den Kontaktdaten (Name, Adresse, Telefonnummer) mitzubringen. Vielen Dank im Voraus.

Deine Lektorin  
Elisabeth Wandersleb

## Neues Familiencafé gestartet

Eingeladen waren Familien und Menschen im Alter von 0 bis 99 Jahren; gekommen sind Menschen zwischen 1,5 und 77 Jahren. Nach längerer Planungszeit und coronabedingt konnte am 3. Oktober das erste Familiencafé stattfinden. Der frisch renovierte Saal im Gemeindehaus Schillerstraße bot ausreichend Platz und Raum für die angemeldeten Familien. Hier konnten sich kleine und große Kinder in zwei Spielecken und am Fußball-Kicker beschäftigen. Während die Kinder spielten oder malten, hatten die Eltern die Möglichkeit zum Klönen und gegenseitigem Austausch.

Auch für das leibliche Wohl war gesorgt: Es gab reichlich Kaffee, Kakao, Kuchen und Obst. Alle Kinder und Eltern waren von dem neuen Angebot ganz begeistert und die ungezwungene und offene Atmosphäre wurde von allen sehr begrüßt. Wir hoffen, dass wir schon bald wieder zu diesem besonderen Nachmittag einladen können, Termine werden über die Website bekannt gegeben.

Bei Interesse werden Anmeldungen unter folgender Mailadresse entgegengenommen: [ChristianScheffe@web.de](mailto:ChristianScheffe@web.de)

## Schule statt Kinderarbeit - Eine Zukunft für Mbalu

Mbalu hat keine Zeit, zur Seite zu schauen, wo eine Handvoll Kinder toben und singen. Es ist Nachmittag und drückend heiß in Maducia, einem Dorf im Yoni Chieftom im Zentrum Sierra Leones. Mit aufrechtem Schritt eilt Mbalu über den Dorfplatz; auf dem Kopf balanciert sie eine Schale, bis oben gefüllt mit Tabak und Kolanüssen. Jeden Tag dreht sie die gleiche Runde, ein bis zwei Stunden braucht es dafür.

»Ich wünschte, ich hätte mehr Zeit zum Spielen mit meinen Freundinnen, aber ich weiß, dass meine Oma Hilfe braucht«, sagt Mbalu. Sie ist erst 8 Jahre alt und Vollwaise. Ihre Eltern starben am Ebola-Virus, wie so viele Menschen hier in der Region. Seither kümmern sich ihre Großeltern um sie. So wie Mbalu ergeht es zwei Drittel der Kinder in Yoni

Chieftom: Sie schufteten auf Märkten, schleppen Säcke. Sie kümmern sich um den Haushalt, ackern auf Reisfeldern. Viele gehen nicht in die Schule – oder nur an einem Tag in der Woche.

»Es ist die pure Not, die die Angehörigen dazu treibt«, sagt Mohammed Jalloh. Er arbeitet bei der Siera Grass-roots Agency, kurz SIGA, einer Partnerorganisation von Brot für die Welt. Sie ermöglicht Jungen und Mädchen in die Schule zu gehen und hilft den Eltern, ihr Einkommen zu erhöhen. Herr Jalloh sprach bei seinen Besuchen mit der Großmutter über Mbalus Zukunft. Anfangs schien es undenkbar, doch nun schlüpft sie in ihre blaue Uniform, die sie von SIGA bekam, ebenso wie Hefte und Stifte, und schultert ihren bunten Rucksack. Mbalu wirkt wie verwandelt.

»Wenn ich groß bin«, sagt sie, »werde ich ein Haus bauen für meine Familie. Ich möchte Ärztin werden.« Mbalu weiß, dass noch ein langer Weg vor ihr liegt. Doch sie weiß auch, dass ihre Träume nun nicht mehr unerreichbar sind.

Wie in jedem Jahr sammeln wir in allen Gottesdiensten in der Advents- und Weihnachtszeit für die Arbeit von Brot für die Welt. Bitte helfen Sie mit. Vielen Dank! Adventssammlung der Ev. Jugend Geestemünde am Samstag vor dem 1. Advent, am 28. November an den Eingängen des Geestemünder Wochenmarktes, in der Zeit von 8 bis ca. 13 Uhr.

**Spendenkonto:**  
Bank für Kirche und Diakonie  
DE10 1006 1006 0500 5005 00  
BIC: GENODE1KDB



Auch Mbalu muss arbeiten: Jeden Tag dreht sie eine Runde durch ihr Dorf Maducia, um Tabak, Zigaretten und Kolanüsse zu verkaufen. Sie ist acht Jahre alt und Vollwaise

## Ave Maria in der Christuskirche

Am Sonntag, dem 27. Dezember feiern wir um 18 Uhr in der Christuskirche Schillerstrasse einen Ave Maria-Gottesdienst. Superintendentin Wendorf-von Blumröder liest Texte über Maria, Mircea Ionescu, Violon-

cello und Roger Matscheizik, Klavier und Orgel spielen Werke von Poulenc, Piazzolla, Karl May, Matscheizik, Villalobos und Max Bruch (100.Todestag). Der Eintritt ist frei, um eine Spende wird gebeten.

Die Hygiene-Vorschriften werden beachtet. Wir bitten alle Besucher, einen bereits ausgefüllten Zettel mit den Kontaktdaten (Name, Adresse, Telefonnummer) mitzubringen. Vielen Dank im Voraus.

## Musikalische Gottesdienste und Geistliche Abendmusiken



### in der Christuskirche

**Ewigkeitssonntag, 22. November, 9.30 und 11 Uhr:** Gottesdienste: Kantate von Dietrich Buxtehude (»Du Friedefürst, Herr Jesu Christ«), für Chorquartett, 2 Violinen und Orgel mit Ehepaar Rusnak, Pastor Christian Scheffe

**1. Advent, 29. November, 10 Uhr:** Familienkirche mit der Gitarrengruppe, Diakon Michael Theiler

**2. Advent, 6. Dezember, 10 Uhr:** Gottesdienst: Musik für Bratsche, Chor und Orgel  
Werke von J.S. Bach u.a. mit Diana Veiser und Pastor Malte Plath

**2. Advent, 6. Dezember, 18 Uhr:** Adventsmusik: B. Britten: »A Ceremony of Carols« und »Englische Christmas Carols«, Bremerhavener Kammerchor, Harfe & Orgel, Eva Schad und Pastor Lars Christoph Langhorst

**Dienstag, 8. Dezember, 17 Uhr:** »Lebendiger Adventskalender«, Klaviermusik mit Jorrit van der Ham

**3. Advent, 13. Dezember, 10 Uhr:** Gottesdienst: Weihnachtskantate (»Willkommen, süßer Bräutigam«) von Vincent Lübeck mit dem Jugendchorquartett und Ehepaar Rusnak, Pastor Christian Scheffe

**3. Advent, 13. Dezember, 17 Uhr:** »Lebendiger Adventskalender« mit der Kinder- und Jugendkantorei

**Freitag, 18. Dezember, 17 Uhr:** »Lebendiger Adventskalender«, Krippenspiel mit der Kinderkantorei

**4. Advent, 20. Dezember, 16 Uhr:** Adventsmusik: J.S. Bach: »Magnificat« und W.A. Mozart: »Exultate, jubilate«, mit Mitgliedern der Stadtkantorei, Bremerhavener Kammerorchester, Eva Schad

### Heiligabend, 24. Dezember

**14.00 Uhr:** Christvesper mit Krippenspiel, Diakon Michael Theiler

**15.15 Uhr:** Christvesper mit Krippenspiel, Diakon Michael Theiler

**16.30 Uhr:** Christvesper mit Krippenspiel mit den Kinderchören, Pastor Christian Scheffe

**18 Uhr:** Christvesper mit Musik für Sopran, Violine und Orgel, Superintendentin Susanne Wendorf-von Blumröder

**22.00 Uhr:** Christnacht mit den Jugendchören, Pastor Malte Plath

**22.45 Uhr:** Läuten und Singen »Stille Nacht« rund um die Christuskirche

**23.00 Uhr:** Christnacht mit Chorälen aus dem Weihnachtsoratorium, Pastor Malte Plath

**In diesem Jahr bitten wir zu den Heiligabend-Gottesdiensten in der Christuskirche wegen der beschränkten Platzzahlen um telefonische Anmeldung im Gemeindebüro, Tel. 9214774.**

**1. Weihnachtsfeiertag, den 25. Dezember, 10.00 Uhr:** Weihnachtskantate von Dietrich Buxtehude für Chor, 2 Trompeten und Orgel, mit Christian Jambor & Pastor Christian Scheffe

**2. Weihnachtsfeiertag, 26. Dezember, 10.00 Uhr:** Musik für Violine, Cello und Orgel, Werke von A. Dvorak und D. Kabalewsky mit Jakob Froebe und Felicitas Froebe, Pastor Malte Plath

**Sonntag, 27. Dezember, 18.00 Uhr:** »Ave Maria« Musik und Lesung mit Mircea Ionescu, Roger Matscheizik und Susanne Wendorf-von Blumröder

**Silvester, 31. Dezember, 17.15 Uhr:** Gottesdienst zum Altjahrsabend, Pastor Lars Christoph Langhorst

**Neujahr, 1. Januar, 15.00 Uhr:** Gottesdienst, Superintendentin Susanne Wendorf-von Blumröder

### in der Marienkirche

**Heiligabend, 24. Dezember, 15.30-18.30 Uhr:** »Weihnachtsweg zur Christvesper«. Andacht mit Stationen an und in der Marienkirche, P. Langhorst u. P. Plath; **22.45 Uhr:** Läuten und Singen »Stille Nacht« auf dem Kirchplatz, anschl. kurzer Gottesdienst auf dem Kirchplatz, P. Langhorst

**2. Weihnachtstag, 26. Dez., 10 Uhr:** Gottesdienst, Ende auf dem Kirchplatz mit Lied und Segen, P. Langhorst

**Silvester, 31. Dezember, 16.00 Uhr:** Gottesdienst, P. Langhorst

**Wir bitten alle Besucher, einen bereits ausgefüllten Zettel mit den Kontaktdaten (Name, Adresse, Telefonnummer) mitzubringen. Vielen Dank im Voraus.**

»Wir wünschen allen Kunden ein frohes Fest und ein gesundes neues Jahr!«



**Seelig Sanitätshaus**

- Orthopädie
- Bandagen, Einlagen
- Miederwaren
- Leibbinden
- Bademode
- Brustprothesen
- Krankenpflegeartikel
- Sauerstoffversorgung
- Pflegebetten und Zubehör
- Gehwagen – Rollstühle
- Toilettenhilfen – Badehilfen
- Elektromobil – Scooter

**Telefon 0471/31282 · Georgstraße 56 · 27570 Bremerhaven**

**Wer uns findet, findet uns gut.**



**huebener**  
BUCH- UND KUNSTHANDLUNG

An der Mühle 34 · Bremerhaven ·  
Tel. 0471 32145 · www.huebener.de



Bücher  
Kalender  
DVDs  
Karten  
Taschen  
Spiele  
Geschenkartikel  
E-Books  
...

## Ferien ohne Koffer, aber trotzdem mit ganz viel Spaß...

...hatten 18 Kinder im Gemeindehaus der Marienkirche. Betreut wurden sie in der ersten Herbstferienwoche von TeamerInnen der Ev. Jugend Geestemünde. Die hatten sich für jeden Tag ein tolles Programm überlegt: Als Cowboys und Indianer verkleidet mussten die Kinder auf einer Rallye durch den Bürgerpark, mehrere Stationen bewältigen. Zum Thema: Pippi Langstrumpf wurde jede Menge gebastelt. Am Zirkustag traten die Kinder als Löwen und Akrobaten auf. Auf einem Ausflug ging es in den schönen Tierpark nach Hoyerhöfen, ein besonderes

Highlight war die Tierfütterung. Hier entstand auch unser Foto...

Der Abschluss tag gehörte ganz dem Zauberer Harry Potter, mit dem die Kids den Schulalltag in Hogwarts erleben konnten. Auch wenn wir alle viel lieber nach Drangstedt auf Kinderfreizeit gefahren wären, war es doch für alle Beteiligten eine tolle Woche.

Wir hoffen, dass wir im nächsten Jahr wieder die Koffer packen und nach Drangstedt fahren können.

*Für das Team M. Theiler*



	MONTAG	DIENSTAG	MITTWOCH	DONNERSTAG	FREITAG
VORMITTAG	Offene Beratung »Elternbegleiterin«  9:00 - 11:00 Uhr Krabbelgruppe max. 10 Personen!  Ab 8:30 Uhr Sprach und Integrationskurs	9:00 - 11:00 Uhr Offenes Frühstück Max. 10 Personen  Sprach & Integrationskurs  11:15 – 13:00 Uhr Wassergewöhnung, für Erwachsene!!  Mama lernt Deutsch (Saal)	Ab 8:30 Uhr Sprach- und Integrationskurs  Außentermine!  Frauengruppe: Interaktion mit den Ponys & der Natur	Offene Beratung »Elternbegleiterin«  Sprach & Integrationskurs Mama lernt Deutsch! (Saal)  Vorbereitung zur Lebensmittelausgabe  Ab 11:30 Uhr Lebensmittelausgabe	Krabbelgruppe  Ab 10:00 , 11:15-13:00 Uhr Wassergewöhnung  Ab 8:30 Uhr Sprach- und Integrationskurs
NACHMITTAG	14:00 -16:00 Uhr Hausaufgabenhilfe/ Nachhilfe Offene Gruppe..	14:00 – 17:00 Uhr Offenes »Eltern-Café« & »Näh Cafe« Max. 10 Personen  Ab 14:00 -17:00 Uhr  Lese & Schreib Projekt 15:00 – 17:00 Uhr	14:30 - 16:30 Uhr aktive Eltern & Kind Gruppe  Kreativangebote Gitarrenkurs ab 14:30Uhr  Kindersprechstunde für Kinder... Von Kindern  15:00 - 16:00 Uhr Fahrradwerkstatt für Kinder & Erwachsene im FZ  15:00 -17:00 Bienen-Projekt	15:30 -18:00 Uhr Multi-Kulti-Kochen 15:30 -16:45 Uhr  Service- Hund Projekt 15:15 – 16:30 Uhr ins Altenwohnheim auf der Bult, im Moment noch nicht!	Ab 15:00 Uhr bis 16:30 »Hipp Hopp«  

Wochenplan Familienzentrum Braunstraße, gültig seit 1. September 2020  
 Wir freuen uns auf Ihren Besuch, ☎ 0471 98219831, Tina Schölzel, familienzentrum.gruenhoeft@t-online.de



**Weihnachten im Seniorenheim**

Adventssingen,  
 Weihnachtsgottesdienste und  
 Andachten  
**direkt in die Seniorenheime streamen,**  
 Videokonferenzen erleichtern

Kopp-hoch sammelt dafür!

**JETZT MITSPENDEN AUF**  
*Kopp-hoch.de*



Diese Fotos gehören zur Aktion „Welkindertag 2020! Da keine Feste stattfinden durften, haben wir im Monat September in allen Gruppen die Kinderrechte thematisiert und am Sonntag, dem 20. September, einen »Home Run« veranstaltet, an dem fast alle Kinder aus den FZ Gruppen teilgenommen haben!



## Weihnachten wird »anners«

Die Infektionszahlen steigen, alles scheint darauf hinzuweisen, dass Weihnachten dieses Jahr »anners« wird - aber wir sind vorbereitet. Unser Ziel: Weihnachten wird trotzdem traumhaft, besonders und zauberhaft. Nur eben eher digital.

Auf kopp-hoch.de sendet das sDREAMteam aus der Emmausgemeinde mehrere Specials und hat bereits einige Projekte angestoßen:

- Kopp hoch! Weekly zum Nikolaustag am 05.12. mit den Kindern der Glademakers-SoulKids vor und hinter der Kamera
- »Die Weihnachtsengel« als Fortsetzungs-Theater live gespielt im Stream jeden Adventssamstag
- Lichtmomente: Wir zünden Kerzen an für jeden, der sich das wünscht
- Weihnachtsmusik jeden Samstag Nachmittag von und mit den Glademakers

und Geburtstagsfeier für Jesus. Sie wollen ebenfalls ihre Weihnachtsgeschichte erzählen? Dann melden Sie sich ab 01.12.2020 auf kopp-hoch.de an und seien Sie via Zoom-Konferenz dabei. Wie das geht, erklärt das Team vorher.



Heiligabend sendet Kopp-hoch.de zudem um 22.45 Uhr pünktlich zur Weihnachtsaktion des Kirchenkreises live mit einer Mitternachtskonferenz, an der auch Sie sich beteiligen können: Vivian Glade sendet aus ihrem Wohnzimmer und lädt Gäste via Videokonferenz ein, mit ihr gemeinsam Weihnachten zu feiern: Mit Weihnachtsgeschichten, Tannenbaum-Schönheitswettbewerb, Musik

Oder einfach nur zuschauen? Auch das ist möglich: Im Livestream auf kopp-hoch.de Auf zuhausekirche.de ist Raum für Gottesdienste und Seelsorge. An jedem Sonntag ist der Livestream aus der Petruskirche vom Worship-Gottesdienst um 17 Uhr geschaltet. Auf dem YouTube Kanal der Emmaus-Gemeinde wird es wöchentlich neue Andachten geben. Und im Dezember gibt es zusätz-

lich einen kleinen Impuls jeden Mittwoch um 18 Uhr.

Heiligabend ist ein Weihnachtsgottesdienst ab 9 Uhr auf zuhausekirche.de abrufbar. Zusätzlich stehen Gesprächspartner/-innen im Chat bereit um 9 Uhr, 12 Uhr und 15 Uhr für jeweils eine Stunde.

Nicht nur digital trotzdem wird es an Weihnachten noch ein analoges Angebot geben. Die Petruskirche öffnet Weihnachten von 13-17 Uhr für eine Weihnachtsmarkt-Kirche. Dort wird alle viertel Stunde die Weihnachtsgeschichte in verschiedenen Varianten verlesen und es gibt live Musik von den Glademakers. Die Matthäuskirche öffnet am ersten Feiertag von 10-12 Uhr ebenfalls als Weihnachtsmarkt-Kirche.

Spendensammlung Kopp-hoch.de und Zuhausekirche.de möchten die Seniorenheime des Kirchenkreises ebenfalls mit Gottesdienst-Livestreams versorgen. Um das zu ermöglichen, sammeln wir Spenden sowohl auf der Internetseite von Kopp-hoch als auch über

### Weser-Elbe Sparkasse

DE14 2925 0000 0004 0005 60  
BRLADE21BRS

Verwendungszweck: Emmausgemeinde Senioren-Livestream

## 40 Jahre in der Kita Vogelnest

Am 16. Oktober 2020 feierte Elvira Klüver ihr 40jähriges Dienstjubiläum in der Kita Vogelnest Grünhöfe. Sie hat im damaligen Sozialzentrum (1974-2009) begonnen, dessen wichtiger Bestandteil die Kita war. Das Sozialzentrum wurde geschlossen, die Kita ist geblieben, Frau Klüver auch. Wir danken Ihr für Ihren treuen Dienst!



## Regelmäßige Veranstaltungen

### in Petrus

**Donnerstag:** Ab 11 Uhr Lebensmittelausgabe

**Freitag:** Ab sofort wieder für Sie da, die Fahrrad-Werkstatt im Freien!

Beratung Per Mail oder vor Ort im Freien  
☎ 0471-98219831, ☎ 0174-7642712

### in Matthäus

**Dienstag:** 19:00 Uhr Chorprobe „Happy Church Voices“

**Mittwoch:** 9 Uhr Frühstück für Senioren, jeden 3. Mi. im Monat

**Donnerstag:** 15 Uhr Frauenkreis, Jeden 3. Do. im Monat

## Sie erreichen die Emmaus-Kirchengemeinde

**Pastor Christopher Schlicht:** Haberstr. 14, ☎ 0162 – 3050810

**Pastor Maximilian Bode:** ☎ 0157 - 30789943

**Gemeindebüro:** Elke Tebbe, Öffnungszeiten:

Di. von 10-12 Uhr und 15-17 Uhr, Do. von 10-12 Uhr ☎ 3 87 63,  
kg.emmaus.bremerhaven@evlka.de

**Küster:** Detlef Röhrs, ☎ 0176 65 64 26 25

**Familienzentrum:** Tina Schölzel, Braunstr. 10, ☎ 98219831,

Fax: 98219832, familienzentrum.gruenhoeffe@t-online.de

**Kantorin:** Vivian Glade, ☎ 01522 71 53 259,

vivian@glademakers.de

**Ev. Kindergarten:** Am Oberhamm 95,

Leitung: Frau Catharina Sprung ☎ 0471 / 3 22 91

**Kita Vogelnest:** Finkenstraße 20-22, ☎ 0471/ 3 10 84



## Ambulante Angebote

Individuelle Wohn- und Betreuungsangebote für Menschen mit geistiger Behinderung.

Betreutes Wohnen, Außenwohnen und Persönliches Budget.

[www.asw-bhv.de](http://www.asw-bhv.de)





## EINE FÜR ALLE

Finden auch Sie eine passende Wohnung:  
im GEWOBA Kundenzentrum oder auf  
[gewoba.de](http://gewoba.de)



## Pastor Martin Berger verstorben

Von 1983 bis 1991 war Martin Berger Pastor der ehemaligen Matthäuskirchen-Gemeinde. Das ist aber nur der äußere Rahmen, denn manche Gemeindeglieder erlebten in ihm einen Seelsorger, der immer ein offenes Ohr hatte bei seinen Hausbesuchen, im Bibelgesprächskreis und im Frauenkreis. Offen für Anliegen und Probleme war auch das Pfarrhaus und mancher nachbar-

schaftliche Plausch von Tür zu Tür ergab sich.

Unvergessen eindrücklich ist seine Rede, die der schon merklich Gealterte zum 50. Bestehen der Matthäuskirche im Gemeindegarten dennoch freihielt. Darin spürten wir seine immer noch starke Verbindung zur Gemeinde. Einigen Mitgliedern ist das Ehepaar Berger bis heute verbunden, denn auch seine schon damals ihm immer zur Seite stehende Frau

Lotte soll hier im Zusammenwirken mit ihrem Pastoren-Mann dankend genannt werden. So erinnere ich mich persönlich an noch gesundheitlich intaktere Zeiten in Harburg zu anregenden Gesprächen bei Bergers zum Abendessen. Dorthin sind sie für den Lebensabend gezogen und dort ist Martin Berger am 17. Oktober nach seinem erfüllten Leben gestorben.

*Dietlinde Peter (KVEmmaus)*



**AUGUST FIEDLER** GmbH & Co.  
**BEDACHUNGEN**

Johannesstraße 19 · 27570 Bremerhaven  
Tel. 04 71/3 80 55 · Fax 04 71/3 30 47  
E-Mail: [august@fiedler-bedachungen.de](mailto:august@fiedler-bedachungen.de)  
[www.fiedler-bedachungen.de](http://www.fiedler-bedachungen.de)

**BEW**  
Betreuungs- und Erholungswerk e.V.  
- Alter ohne Angst -  
Wiener Straße 5  
27568 Bremerhaven

Pflege, Betreuung, Wohnen

0471 / 9 54 31 - 0  
[www.bew-bhv.de](http://www.bew-bhv.de)

Wir pflegen persönlich.  
Für mehr Lebensqualität im Alter.

Christliche HEIMSTIFTUNG  
Bremerhaven

Christliche Heimstiftung Bremerhaven Walther-Rathenau-Platz 6 | 27570 Bremerhaven  
T: +49 (0)471 924550 | F: +49 (0)471 9245514 | E-Mail: [info@chr-heimstiftung.de](mailto:info@chr-heimstiftung.de)

Heiligabend 2020  
online

Ab 9 Uhr:  
Christmette auf [zuhausekirche.de](http://zuhausekirche.de)  
Um 9 Uhr, 12 Uhr und 17 Uhr:  
Chat ist offen auf [zuhausekirche.de](http://zuhausekirche.de)!

22.45 Uhr:  
Wir feiern mit euch via  
Zoom und Stream  
auf [kopp-hoch.de](http://kopp-hoch.de)

**ZUHAUSEKIRCHE.DE**

*Kopp-hoch.de*



# Fürchte dich nicht!



**M**aria sitzt in ihrem Haus und zittert: vor Erregung und auch aus Angst. Es geschieht nicht alle Tage, dass ein Engel zu Besuch kommt, ein Bote von Gott. Aber er war da. Sie hat ihn gesehen und gehört. Er hat mit ihr gesprochen, und was er gesagt hat, ist so unglaublich, dass sie es sich immer wiederholen muss, damit sie es begreifen kann: »Fürchte dich nicht! Du wirst schwanger werden und einen Sohn bekommen. Den sollst du Jesus nennen. Er wird Gottes Sohn sein. Und er wird für ewig König in einem Reich sein, das ohne Ende ist.«

Maria kann es nicht fassen. Sie, die kleine Frau aus dem Volk, die einfache Hausfrau ohne irgendwelche besonderen Gaben oder herausragenden Glauben – sie soll Gottes Sohn zu Welt bringen. Das ist nicht zu begreifen.



Maria sagt sich die Worte des Engels vor, immer wieder. Nichts anderes hat in ihren Gedanken mehr Raum. Es braucht wohl Zeit, so etwas zu erfassen, zu verstehen und es anzunehmen.

Noch ist Maria nicht so weit. Sie hat so viele Fragen, die der Engel ihr nicht beantwortet hat. Wie wird ihr Mann Josef das aufnehmen? Was wird er

denken von ihr? Wie soll sie ihm das erklären: Du wirst einen Sohn bekommen, den sollst du Jesus nennen, Gottes Sohn. Kein Wunder, dass Maria zittert.

Doch da ist auch etwas in ihr, dass sie vertrauen lässt. Wenn Gott einen Engel schickt, kann er es nur gut meinen.

Sie spricht mit Elisabeth, ihrer vertrauten Freundin. Sie erwartet auch ein Kind. Die normalen Ängste einer jungen Frau kann sie gut verstehen. Aber als Maria vor ihr steht, spürt sie das Besondere, das von Maria ausgeht, das sie umgibt wie eine leuchtende, warme, strahlende Wolke. Da ist etwas, was sie noch nie bei einem Menschen erlebt hat. Elisabeth spürt Gottes Nähe in Maria. Darum vertraut sie darauf, dass er bei ihr sein wird, ganz gleich, was geschieht. Darüber sprechen die beiden

Frauen, immer wieder, bis Maria nach Hause zurückkehren kann.

Josef sieht Maria an, als sie zu ihm kommt. Er versteht nicht, was passiert, aber er versteht, dass etwas Besonderes mit seiner Frau geschehen ist. Er weiß es. Sie sagt, was sie erlebt hat, mit dem Engel. Und sie wiederholt für ihn, was der Engel ihr gesagt hat: ein Sohn, der

Jesus heißen soll und Gottes Sohn ist.

Maria ist anders als zuvor. Sie ist nicht mehr zittrig. Sie hat eine ganz neue Sicherheit gewonnen. Das merken alle, die ihr begegnen. Sie ist nicht überheblich. Sie ist erfüllt von dem, was geschieht.

Das Kind wächst in Maria, wie jedes Baby. Es beginnt in ihr zu strampeln. Maria fühlt es und lässt es auch Josef spüren, mit seiner Hand auf ihrem Bauch. Sie wird Mutter. Josef wird Vater. Das Kind ist sein Kind und Gottes Kind. Da kann doch nichts passieren!

Doch es ist schwer. Maria und Josef müssen nach Bethlehem gehen. Der Kaiser hat eine Volkszählung angeordnet, und ihm ist es egal, ob eine Frau schwanger ist. Maria ist wütend auf den Kaiser, der ihr und so vielen Menschen so viel zumutet. Aber machen kann sie nichts dagegen. Befehl ist Befehl.

Sie kommen nach Bethlehem, in Davids Stadt, wo Josefs Familie herkommt. Alle Welt scheint unterwegs zu sein, es ist nirgendwo ein Platz für sie. Da verliert sie fast den Mut. Sie kann einfach nicht mehr, die Geburt steht kurz bevor.

Ein Stall ist alles, was sie finden. Nicht schön, um ein Kind zu gebären. Es riecht streng, es gibt Tiere, große und kleine, es ist schmutzig. Hier soll mein Sohn, soll Gottes Sohn auf die Welt kommen, denkt Maria. Aber viel Zeit zum Denken bleibt ihr nicht, denn nun wird Jesus geboren...

Als sie zu sich kommt, liegt ihr kleiner Sohn in der Futterkrippe, aus der sonst die Tiere fressen. Josef hat Heu und Stroh hineingetan und das Kind in seiner Decke daraufgelegt. Es schläft friedlich. Maria richtet sich auf und schaut ihn an, ihren kleinen Jungen. Er sieht friedlich aus und irgendwie gar

nicht besonders. Wie ein Baby eben. Sie sucht unwillkürlich nach so etwas wie einem Heiligenschein. Irgend etwas Leuchtendes hat sie erwartet für dieses Kind. Aber da liegt einfach ein schlafendes Kind im der dunklen Nacht, in einer Krippe in einem Stall in Bethlehem.

Maria schaut. Und schaut. Irgendwann merkt sie, dass sie nicht mehr allein sind, dass da Männer im Stall sind und ihr Kind betrachten, voller Zärtlichkeit, voller Staunen. Sie fragt nicht; sie weiß, dass sie es wissen, was für ein Kind dieser kleine Junge ist. Sie spürt, wie wichtig er ihnen ist, gerade ihnen.

Sie wünscht ihm, dass er seine Aufgabe im Leben findet, für diese rauhen, sanften Männer, die ihr Kind im Stall besuchen; für Josef, der Vater von einem Sohn ist, den er mit einem anderen Vater teilt; für sie, seine Mutter, die immer für ihn da sein wird, was auch geschieht. Und sie versteht: es muss hier sein, im Stall, wo die Heiligen-

Die schönsten Nordmantanen und viele andere Weihnachtsbäume aus eigenen Kulturen.

»Das frische Naturprodukt aus Ihrer Nähe«



**Verkauf  
jeden Tag  
von Montag  
bis Sonntag**

**Am 5. + 6.12.  
12.+13. und 19.+20.12.20**

**traditioneller  
Weihnachtsbaum-  
verkauf**

**von 10 bis 17 Uhr  
mit Gaumenschmaus**

**Küstenbaumschule  
Herbert Kornahrens  
Geestland/Drangstedt  
Tel. 04704/1358**

scheine unter Heu verborgen sind, wo Platz ist für die, die sonst keinen Raum in den Herbergen der Welt finden – hier, wo Gott den Menschen nahe kommen kann in einem kleinen Kind.

Lilo Eurich, 2.11.2020  
(Für Dorothea S., meine Mutti,  
die heute Geburtstag hätte)



**BREMERHAVEN  
MEER ERLEBEN!**

mit  
Hygiene-  
konzept

**BREMERHAVEN IM  
LICHTERGLANZ!**

Der Bremerhavener Weihnachtsmarkt  
vom 23. November 2020 bis 3. Januar 2021  
[www.bremerhaven.de/weihnachtsmarkt](http://www.bremerhaven.de/weihnachtsmarkt)

Bremerhavener  
Weihnachtsmarkt



## Lebendiger Adventskalender, jeweils um 18 Uhr



Ab 1. Dezember, dienstags und freitags am Glockenturm

## An allen vier Adventssonntagen Gottesdienst!

Zur Einstimmung auf den Heiligen Abend!

- 1. Advent: . . . . . 29.11., 10 Uhr Andacht, Gerhild von der Born, Flöte: Inge Budelmann, Klavier: Helmut Haisch
- 2. Advent: . . . . . 6.12., 17 Uhr Gottesdienst, Pn. Breuer und Posaunenchor
- 3. Advent: . . . . . 13.12., 17 Uhr Themengottesdienst, Pn. Breuer und Team
- 4. Advent: . . . . . 20.12., 10 Uhr Gottesdienst mit Geschichten, Ln. Anke Mio und der Flötenkreis

## Gottesdienste am Heiligabend

- 15 Uhr: . . . . . »Auf dem Weg zur Krippe«, Gottesdienst für Familien in besonderer Form, Pn. Breuer und Evangelische Jugend
- 16.45 Uhr  
und 17.30 Uhr: Christvesper, Pi.R Colmsee, mit Anmeldung
- 23 Uhr: . . . . . LateNight- Der Gottesdienst, Dennis Schröder & Jakob Schiffer ( Studenten )

## Konfirmationen in der Auferstehungs- kirche Surheide vom 19. September



Die Konfirmandinnen und Konfirmanden: Noah Leiding, Jendrik Schwalbe, Kim Natusch, Philipp Hartmann, Bennet Klink, Anna-Lena Kretzner, Foto: Gerhild von der Born

## Ewigkeitssonntag

Am Ewigkeitssonntag/Toten-  
sonntag, 22. November 10 Uhr,  
denken wir im Gottesdienst an  
alle Gemeindeglieder, von  
denen wir im vergangenen Jahr  
Abschied nehmen mussten.  
Noch einmal wollen wir ihre  
Namen nennen und eine Kerze  
für jeden anzünden.



Foto: Helmut Gross

### Silvestergottesdienst in Schiffdorf

Gottesdienst am Dienstag, 31. Dezember um 17 Uhr für Surheide und Schiffdorf. Den Silvestergottesdienst feiern wir gemeinsam in der Martinskirche Schiffdorf mit P. Bode.

**TISCHLEREI  
WELLBROCK**  
BAUTISCHLEREI ■ INNENAUSBAU  
FENSTER ■ TÜREN ■ MÖBEL  
REPARATURARBEITEN

Olaf Wellbrock  
Tischlermeister  
Egerländer Straße 2  
27574 Bremerhaven  
Telefon 0471 29688  
Telefax 0471 291736

Gesund ist bunt

**Rosen-Apotheke** ... natürlich gesund  
**Mühlen-Apotheke** ... im Herzen Schiffdorfs

Wir helfen Ihnen gerne – fragen Sie uns!

Klaus-Peter Miéville · Schiffdorfer Chaussee 184 A  
27574 Bremerhaven · Tel.: (04 71) 2 96 00 · Fax: 2 96 01  
www.rosenapo.de





### Nikolausfest an und in der Kirche

6. Dezember, 17 Uhr Gottesdienst mit Pn. Breuer und Posaunenchor

### Wegen der Corona-Pandemie fallen folgende Veranstaltungen aus:

- Adventsnachmittag für ältere Gemeindeglieder
- Brotverkauf »Brot für die Welt« der Konfi's aus.



### Aus unserer Kindertagesstätte

Neuanmeldungen: vom 15. bis 30. Januar 2021

- Kindergartenkinder
- Schwerpunktkinder
- Hort- und Krippenkinder

### Erntedankandacht der Kita mit Conny Frieden.

Wir haben drei kurze aber schöne Andachten mit den drei Kohorten, die wir in Krippe und Kita haben, gehabt.

*Eure Kita*

## Institut SCHLANGE, Ihre Berater im Trauerfall!

gegenüber Rickmersstraße  
Parkplätze vorhanden



Foto Mariëes Menger

Bestattermeisterin Anja Schlange (m) mit der von ihr zur Bestattungsfachkraft ausgebildeten Vanessa Kluge Seemann (f) und der Auszubildenden Emily Dornbusch.

Erfolgreiche Ausbildung junger Menschen ist unersetzlich für den Fortbestand unserer Gemeinschaft und Ziel unseres Engagements. **Es lohnt sich zielstrebigem Menschen eine Perspektive zu geben.**

## Unverbindliche und kostenlose Beratung

**SCHLANGE**  
BESTATTUNGEN

seriös und preiswert

Luise Schlange GmbH, Inh. Anja Schlange

Täglich 24 h  
☎ 800 9000  
Hafenstraße 142  
(und Feldstraße 18  
nach Vereinbarung)

### Ihre Bestattungsvorsorge:

Ihre Vorsorge soll unsere Sorge sein!

[www.bestattungen-schlange.de](http://www.bestattungen-schlange.de) - [info@bestattungen-schlange.de](mailto:info@bestattungen-schlange.de)

## KREUZ UND QUER

### Wöchentliche Veranstaltungen:

- Kniffelnachmittag:** die Gruppe fängt im nächsten Jahr wieder an  
**Basteln mit Anke und Britta:** dienstags, ab 15 Uhr, bitte mit Anmeldung bei Anke Mio, ☎ 0152 09049906 oder bei Britta Richter, ☎ 0172 7520725  
**Flötenkreis:** mittwochs, 15 bis 16.30 Uhr  
**Posaunenchor:** mittwochs, 19.30 Uhr  
**Gedächtnistraining:** donnerstags von 10 bis 11.30 Uhr in Surheide  
**Bingo:** jeden 1. Donnerstag im Monat, 15 Uhr  
**Frauengesprächskreis:** jeden letzten Donnerstag im Monat von 9 bis 11 Uhr, mit Anmeldung bei Margret Puhl, ☎ 290124

## Sie erreichen uns

- Pfarramt:** Pastorin Heike Breuer Tel. 04706 248  
**Sprechzeiten:** dienstags von 17 bis 18 Uhr in Surheide  
**Sekretärin:** Marion Hartmann,  
**Bürozeiten:** Mi, von 14 bis 16 Uhr, ☎ 291214, Fax-Nr. 291806, [Auferstehungskirche.Surheide@evlka.de](mailto:Auferstehungskirche.Surheide@evlka.de)  
**Küster:** Herr Reinke ist bis auf Weiteres krank;  
**Vermietungen und Küsterververtretung:** Britta Richter, ☎ 0172 7520725 oder zu den Bürozeiten ☎ 291214  
**Kindertagesstätte Surheide:** Leitung: Martina Seidlitz, Carsten-Lücken-Str. 125, ☎ 29637, [kts.surheide.bremerhaven@evlka.de](mailto:kts.surheide.bremerhaven@evlka.de)  
**Redaktionskreis:** Babs Mann, Inge Budelmann, Gerhild von der Born  
**Förderverein:** Vorsitzender Horst Cordes, ☎ 2900801

Spendenkonto: DE14 2925 0000 0004 0005 60  
mit dem Vermerk: Spende Auferstehungskirche Surheide

## TAGESPFLEGE

... mit Herz und Verstand

**Lotte-Lemke-Haus**  
Bremerhaven  
0471-8 90 00

**Birkenhof**  
Loxstedt  
04744-9 0530

**Süderdeel**  
Bremerhaven  
0471-9 58 53 66



Zentrale: 0471 - 9 54 70 | [www.awo-bremerhaven.de](http://www.awo-bremerhaven.de)





## Sie erreichen uns

**Pastorin Andrea Pfeifer:** Am Jedutenberg 2, ☎ 73657, andrea.pfeifer@evlka.de  
**Pastor Matthias Schäfer:** Blumenthaler Str. 15, ☎ 73224, matthias.schaefer@evlka.de  
**Diakonin Karin Koepen:** ☎ 0173-4857069  
**Gemeindebüro bei der Dionysiuskirche:** Am Jedutenberg 2, ☎ 75232; kg.wulsdorf@evlka.de (donnerstags, 10 - 12 Uhr)  
**Gemeindebüro bei der Martin-Luther-Kirche:** Blumenthaler Str. 15, ☎ 77507; Fax 7005969; kg.wulsdorf@evlka.de (dienstags, 10 - 12 Uhr)

Möglicherweise sind die Gemeindebüros wegen Krankheit oder Urlaub nicht immer zu den angegebenen Zeiten geöffnet. Wenden Sie sich bitte auch an Pastorin Pfeifer oder Pastor Schäfer.

**Küsterin:** Cornelia Krieg, ☎ 0176-86749919, auch über Dio-Büro Tel. 75232 oder ML-Gemeindehaus ☎ 7005910  
**Diakonische Mitarbeiterin:** Iris Büllles, ☎ 76428  
**Organist:** Dr. Rüdiger Ritter, ☎ 83305  
**Kindertagesstätte Mikado:** Am Jedutenberg, ☎ 75471  
**Friedhof Alt-Wulsdorf:** Kreuzackerstr. 19, ☎ 76417; Verwaltung: Volker Lichtenberg, ☎ 37007  
**E-Mail NEU:** kg.wulsdorf@evlka.de  
**Homepage:** www.kirchengemeinde-wulsdorf.jimdo.com

## Wie riecht Weihnachten?

Ein sinnlicher Gottesdienst am Sonntag, 27. Dezember um 11 Uhr auf dem Kirchplatz der Dionysiuskirche mit Andrea Pfeifer (Liturgie) und Ehepaar Bellett (Musik).

## Veranstaltungen im Gemeindehaus bei der Martin-Luther-Kirche

**Gymnastikgruppe:** ./.  
**Anonyme Alkoholiker und Angehörige:** ./.  
**Guttemplergruppen:** ./.  
**Gebetsgemeinschaft in der Kirche:** mittwochs, 18.30 Uhr  
**Nähtreff:** mittwochs, 17 Uhr  
**Jugendgruppe:** freitags, 15.30 Uhr (nicht in den Ferien)  
**Offener Tanzkreis:** ./.  
**Maxiclub:** 14. Dez. 11. Jan., 19.00 Uhr; 8. Feb., 19.30 Uhr  
**Frauenkreis:** ./.  
**Seniorenkreis:** ./.  
**Tagesschlussandacht:** ./.  
**»Männerthemen?!«:** 17. Dezember, 21. Januar, 19.30 Uhr  
**Besuchsdienstkreis:** 29. Januar, 8.30 Uhr  
**Meditatives Tanzen:** ./.  
**Aufgrund der Entwicklung der Coronazahlen sind Gruppen im November abgesagt. Die hier für die Folgemonate abgedruckten stehen unter Vorbehalt. Regelmäßig teilnehmende Mitglieder werden informiert.**

## Lebendiger Adventskalender

In diesem Jahr können wir leider nicht jeden Tag ein Türchen öffnen! Aber dennoch gibt es einen lebendigen Adventskalender, wenn auch mit Lücken. Dank einiger neuer und vieler

langjähriger Gastgeber kann der Kalender wieder stattfinden. An dieser Stelle ein großes Dankeschön an alle, die uns vor ihre Häuser einladen. Evtl. Ergänzungen und Ent-

wicklungen in Sachen Corona entnehmen Sie bitte unserer homepage [www.kirchengemeinde-wulsdorf.jimdo.com](http://www.kirchengemeinde-wulsdorf.jimdo.com).

Iris Wicker

## Wulsdorf wird zum Adventskalender Beginn 18 Uhr! Bitte Becher mitbringen!



- Di., 1. Dezember, . . . . Kita Mikado, . . . . . Am Jedutenberg 2a
- Mi., 2. Dezember, . . . . Kultur-Schnack, . . . . . Heidacker 13
- Do., 3. Dezember, . . . . Schütte, . . . . . Am Kleinbahnhof 14
- Fr., 4. Dezember, . . . . Wicker, . . . . . Bremer Str.5
- Sa., 5. Dezember, . . . . Engelke, . . . . . Auerstr. 6c
- So., 6. Dezember, . . . . Abendgottesdienst, . . . . . Dionysiuskirche, Am Jedutenberg
- Mo., 7. Dezember, . . . . Nikolausgemeinde, . . . . . Krummenacker Ecke Lützowstraße
- Di., 8. Dezember,
- Mi., 9. Dezember, . . . . Mäuse vom Kampacker, . . . . . Kampackerstr. 1a \* ❄️
- Do., 10. Dezember, . . . . TSV Wulsdorf, . . . . . Heinrich-Kappelmanstr. 4 ❄️
- Fr., 11. Dezember, . . . . Rudloff, . . . . . Stellmacher Weg 23
- Sa., 12. Dezember, . . . . Schipporeit, . . . . . Gösekamp 2
- So., 13. Dezember, . . . . Siemsen, . . . . . Dedesdorfer Str. 3
- Mo., 14. Dezember, . . . . Stadtteilkonferenz, . . . . . Heinrich-Kappelman-Platz
- Di., 15. Dezember, . . . . Höfling / Meyer, . . . . . Kleinbahnweg 7
- Mi., 16. Dezember, . . . . Büllles / Zacker, . . . . . Grodenstr. 15
- Do., 17. Dezember,
- Fr., 18. Dezember, . . . . Pfeifer, . . . . . Am Jedutenberg 2
- Sa., 19. Dezember, . . . . Borkowski, . . . . . Am alten Schutzdeich 11
- So., 20. Dezember,
- Mo., 21. Dezember,
- Di., 22. Dezember, . . . . Warnecke, . . . . . Bohnenbreden 23
- Mi., 23. Dezember, . . . . Höfling, . . . . . Gösekamp 1a
- Do., 24. Dezember, . . . . Heiligabend - . . . . . siehe Extra-Artikel!

## Wulsdorfer Heiligabend-Gottesdienste in der Kirche

### In der Martin-Luther-Kirche - nur mit Anmeldung und Platzkarten!

Außer dem Krippenspiel-Angebot bei und in der Dionysiuskirche mit Diakonin Koepen und Team sowie dem draußen stattfindenden Weihnachtszug mit Pastorin Pfeifer und Team (siehe dazu die gesonderten Beiträge in dieser Ausgabe) bietet die Wulsdorfer Kirchengemeinde drei ca. halbstündige Gottesdienste am Heiligen Abend in der Martin-Luther-Kirche an.

(Weil niemand mit Sicherheit voraussagen kann, wie die Lage sich bis Weihnachten entwickelt, steht auch dieses Angebot letztlich unter Vorbehalt.)

Wir laden zu den Heiligabend-Gottesdiensten in der Martin-Luther-Kirche um 15.00 Uhr und 16.00 Uhr und 17.00 Uhr ein. Wir bitten um telefonische Anmeldung unter 0471 73224 nur zu folgenden Zeiten: Mittwoch, 9. Dezember, 9-10 Uhr und 17-18 Uhr; Montag, 14. Dezember, 9-10 Uhr und 17-18 Uhr; Donnerstag, 17. Dezember, 9-10 Uhr und 17-18 Uhr. Für eine Anmeldung benötigen wir Name(n), Anschrift(en) und Telefonnummer(n).

Wir stellen personalisierte Platzkarten aus, die zu den Öffnungszeiten der Gemeindebüros (dienstags, 10-12 Uhr, Blumenthaler Str. 15 und donnerstags, 10-12 Uhr, Am Jedutenberg) oder nach Vereinbarung abgeholt werden können bzw. auf Wunsch zugeschickt werden.

Matthias Schäfer





## Weihnachtsgeschichte drinnen und draußen erleben



Das Krippenspiel am Heiligen Abend findet in Wulsdorf in diesem Jahr nur an, um und in der Dionysiuskirche am Jedutenberg statt. In einem stimmungsvoll dekorierten Kirchengarten werden Engel und Hirten, Könige und Wirte, Maria

und Josef an einzelnen Stationen viele Besucher/innen erwarten und die Weihnachtsgeschichte wieder lebendig werden lassen.

In der Zeit von 16 bis 17.30 Uhr kann alle 5 Minuten eine kleine Gruppe zu höchstens 10 Per-

sonen den Weg entlang bis zur Krippe gehen. Ein Weg dauert ca. 20 Minuten.

Anmeldungen sind nicht nötig, mit kurzen Wartezeiten muss gerechnet werden.

*Karin Koeppen*

## Neues von der Bühne Am Jedutenberg

Liebe Freunde unserer Bühne: Normalerweise würden wir Sie jetzt hier über das neue Stück informieren. Aber wie viele andere Kulturschaffende auch hat uns Corona schachmatt gesetzt. Unser diesjähriges Stück »Der schönste Tag im Jahr« musste nach der Premiere abgebrochen werden und wir werden es leider nicht wieder aufnehmen können. (Ich wurde sehr oft danach gefragt.) Unter den jetzigen Bedingungen sind Proben nicht möglich und es dürften auch nur 20 Besucher/innen zuschauen. Es wird also im Frühjahr 2021 kein Stück geben.

WIR WOLLEN ABER AUF JEDEN FALL WEITER THEATER SPIELEN!!! Wie es weitergehen kann entscheiden wir im nächsten Frühjahr und halten Sie auf dem Laufenden.

Und es gibt noch eine traurige Nachricht: Unser Bühnenleiter Klaus Meyer hat seine aktive

Mitarbeit in der Gruppe aus persönlichen Gründen beendet. Er hat die Bühne seit ca. 35 Jahren geleitet und mit viel Engagement und Kreativität zu dem gemacht, was sie heute ist: eine anerkannte Amateur-

bühne. Danke, Klaus, für die vielen spannenden, lustigen und nachdenklichen Stücke!!! Die Bühnenleitung haben Andreas Hagedorn und Annegret Warnecke übernommen.

*Annegret Warnecke*



*Klaus Meyer*

### Veranstaltungen im Gemeindehaus bei der Dionysiuskirche

»Bühne am Jedutenberg«: ./.

Kirchenchor: ./.

Selbsthilfegruppe für Alkoholgefährdete: ./.

Bezirksfrauen: 7. Dezember, 4. Januar, 1. Februar, 15 Uhr

Gespräch mit der Bibel: 15. Dez., 19. Januar, 2. Februar, 17.45 Uhr

Aufgrund der Entwicklung der Coronazahlen sind Gruppen im November abgesagt. Die hier für die Folgemonate abgedruckten stehen unter Vorbehalt. Regelmäßig teilnehmende Mitglieder werden informiert.



### Gonschorek & Coll.

Rechtsanwalts- und Notarkanzlei · Weserstr. 127 · 27572 Bremerhaven

Tel.: 0471 775 75 oder 97 44 3-0 · Fax: 0471 97 44 3-29

kanzlei@gonschorek-coll.de · www.gonschorek-coll.de

## VORSORGE

Eine Vorsorgevollmacht gehört zu einem selbstbestimmten Leben.

Wir helfen Ihnen frühzeitig sich auf einen Eventualfall vorzubereiten. Sie können Ihren Alltag bei Krankheit, Unfall oder Demenz im Alter nicht mehr ohne Hilfe anderer Menschen meistern.

Wir beraten Sie rechtsbegleitend und berücksichtigen Ihre individuelle Situation sowie Ihre persönlichen Wünsche für eine Vorsorgevollmacht.

## Gonschorek & Coll.

Rechtsanwalts- und Notarkanzlei



## Kleidersammlung für Bethel



Für die Bethel-Sammlung in unserer Wulsdorfer Kirchengemeinde vom 11. bis 14. Januar sind die Gemeindehäuser tagsüber geöffnet. Sollte dies einmal nicht der Fall sein, stellen Sie Ihre Spenden vor der Tür ab. - Vielen Dank!

Was geschieht mit der gesammelten Kleidung? Bethel schreibt dazu: »Altkleiderspenden ist Vertrauenssache. Was heute noch ›in‹ ist, kann morgen schon wieder ›out‹ sein. Jedes Jahr werden ca. eine Million Tonnen Textilien aus deutschen Kleiderschränken aussortiert. ... Viele Menschen möchten mit Ihrer aussortierten Kleidung etwas Gutes tun, die soziale Arbeit unterstützen oder einen Beitrag zur Nachhaltigkeit leisten. Die Brocken-sammlung Bethel sammelt davon jährlich rund 10.000 Tonnen Altkleider. Damit sind wir einer der größten karitativen Kleidersammler in

Deutschland. Wir gehen verantwortungsvoll und umweltgerecht mit Ihren Kleiderspenden um. Als Mitglied des Dachverbandes FairWertung haben wir uns auf den FairWertung-Verhaltenskodex für faire Sammlung und Vermarktung verpflichtet, deren Einhaltung regelmäßig überprüft wird. Transparenz ist uns wichtig.

Die Erlöse aus den Kleiderspenden werden für die diakonische Arbeit der v. Bodelschwingschen Stiftungen Bethel eingesetzt. ... Unsere Bethel-Fahrzeuge holen die Altkleider direkt von den Kirchengemeinden ab. Sie werden dann von Expeditionen zu zertifizierten Sortierbetrieben gebracht. In diesen Betrieben wird die Kleidung von speziell geschultem Personal von Hand sortiert, so dass jedes Kleidungsstück seiner weiteren Verwendung zugeordnet wird und nur ein sehr geringer Teil im Textil- bzw. Restmüll landet. Somit ist eine sozial und ökologisch sinnvolle Weiterverwendung Ihrer Spende garantiert.«

## Spendenbitte des Fördervereins

Liebe Mitglieder und Freund/-innen unserer Kirchengemeinde! Zuallererst ein herzlicher Dank für Ihre Unterstützung, mit deren Hilfe wir in den letzten Jahren viele wichtige Projekte für unsere Kirchengemeinde verwirklichen konnten. Kirche lebt von dem, was ihre Mitglieder einzubringen bereit sind. Das war gottlob bisher so und wir hoffen, dass es auch weiterhin so sein wird.

Nun liegt ein großes Projekt vor uns: Die nun vereinte Kirchengemeinde Wulsdorf braucht einen gemeinsamen Ort, an dem sie zuhause sein kann. Auf Beschluss des Kirchenvorstands soll dies ein neues klimagerechtes Gemeindehaus neben der alten Dionysiuskirche sein. Dafür sind verständlicher Weise viele Planungsschritte notwendig: Energieberatung,

Architektenentwürfe, Genehmigungsverfahren. Auch diese Schritte kosten schon viel Geld, das die Kirchengemeinde aus eigenen Mitteln aufbringen muss.

Aus diesem Grund bitten wir Sie in diesem Jahr: Unterstützen Sie uns mit Ihrer Spende, damit wir weiter an diesem hoffnungsvollen Projekt arbeiten können.



Hier soll Neues entstehen

## Weihnachtszug durch Wulsdorf



Sie stehen am Heiligen Abend auf Ihrem Balkon oder an Ihrem Gartentor oder an Ihrem Fenster - und die Botschaft von Weihnachten kommt zu Ihnen. In der Zeit von 16 bis 18 Uhr ziehen Pastorin Pfeifer und ihr Team durch die Straßen Wulsdorfs. Für weihnachtliche Musik und die Gelegenheit zum Mitsingen von zu Hause aus ist dadurch gut gesorgt. Den genauen Wegverlauf können Sie gerne mitgestalten. Melden Sie sich dann bitte bei Pastorin Pfeifer unter Telefon 0471 / 73657 zu folgenden Zeiten: Montag, 7. Dezember, 16.30 - 18.30 Uhr; Dienstag, 8. Dezember, 8 - 10 Uhr oder Mitt-

woch, 9. Dezember, 16 - 18 Uhr. In den Tagen vor Weihnachten wird die exakte Strecke des Weihnachtszuges bekanntgegeben.



Hier die Konto-Daten für Ihre Überweisung: Ev.-lt. Kirchenkreis Bremerhaven  
Weser-Elbe Sparkasse (IBAN: DE 07 2925 0000 0001 9096 57)  
Zweck: Kgm. Wulsdorf Spendenbrief 2020

**Wir freuen uns auf weitere gute Zusammenarbeit!**  
Im Namen des Vorstands Heike Waller - Vorstandsvorsitzende

## Zwei Rückblicke

### Stationengottesdienst am 4. Oktober

Eine ganz andere Art Gottesdienst feierte die Kirchengemeinde an Erntedank. Unter der musikalischen Begleitung von Kathrin und Simon Bellett wurde ein Stationengottesdienst abgehalten. Auch viele Gäste nahmen dieses Angebot an. Bei gutem Wetter ging es von der Martin-Luther-Kirche zum Wohnwasserturm. Auch an der Rotbuche bei der Kath.

Kirche wurde Halt gemacht und gesungen. Dann ging es weiter über das Insektenhotel am Kampacker zum Spielplatz. Endstation war dann an der Streuobstwiese. Ein gelungener Gottesdienst, der allen Freude bereitete.

### Treffen des Kirchenchores am 22. August

Seit Anfang des Jahres sind Gesangsproben für den Kirchenchor der Wulsdorfer Gemein-

de nicht mehr möglich. Um so größer die Freude des Wiedersehens.

Anke Nordhoff stellte den Garten Ihrer Gärtnerei zur Verfügung. So war es möglich, sich unter den gegebenen Hygienevorschriften zu treffen. Auch wenn nicht gesungen wurde, so war es doch für alle endlich einmal wieder ein Treffen und Austausch.

musikschule-beck.de

**Beck**  
Musikschule

zum **Verschenken**  
... in musica veritas  
**let's rock!**

in der Brinkmannstraße 19  
Bremerhaven-Speckenbüttel,  
„die theo“, CvO Oberschule,  
J.-Gutenberg-Schule

# Die schönsten Ideen für Weihnachten!

**Full Service!**  
- bei jedem Anlass!

Wir sind  
umgezogen!

**Party Service  
Rehbein**

2 Adressen für Ihren Mittagstisch  
Unter der Rampe 6  
Deichstr. 81 · Bremerhaven  
Tel. 0471/50 41 27 52  
www.party-service-rehbein.de

**Tanzschule BEER**  
dance & more

Neue Kurse – Einstieg jeden Monat möglich

**Kindertanz und Hip Hop ab 3 Jahren, Latino und  
Dance4Fans ab 6 Jahren, K-Pop - für alle Altersgruppen -**

**Neue Tanzkurse für Paare**  
Specials: Salsa, Discofox

**Neue Jugendkurse  
im Frühjahr 2021**

**Das ideale Weihnachtsgeschenk:  
Ein Gutschein für einen Tanzkurs** ★

**Saalvermietung für Anlässe aller Art**

 Private Gruppen- und Einzelstunden  
nach Vereinbarung möglich.  
Infos und Anmeldung ab sofort.  
Telefon 0471/2 14 00  
info@tanzschule-beer.de  
www.tanzschule-beer.de

Schiffdorfer Chaussee 178 c+d · 27574 Bremerhaven

Das passende Geschenk finden Sie bei uns!  
Sonderrabatt von 5% bis zum 31.12.2020

 Inhaber: Gerhard Broers

**DIE GOLDGRUBE**

Anfertigungen · Reparaturen in eigener Werkstatt  
Ankauf von Schmuck, Altgold, Uhren  
(Rolex, Breitling und Cartier)

Hanse-Carré, Bürger 10, 1. Etage  
27568 Bremerhaven  
Tel. 0471/ 41 16 07

Hafenstraße 165  
27568 Bremerhaven  
Tel. 0471/97 16 87 47

**RADFELDER**  
über 60 Jahre

Lederwaren · Schirme · Reisegepäck

**umfangreiches Schulranzensortiment**  
Ergobag – Scout – SBS Hama

Grashoffstraße 13, Bremerhaven  
www.radfelder-lederwaren.de

**Lorenzen**  
WEINE UND SPIRITUOSEN KG SEIT 1949

Rickmersstraße 19  
27568 Bremerhaven  
Telefon 0471 951 24 24  
karl-lorenzen.de

Ziegeleistraße 25  
27607 Geestland (Langen)  
Telefon 04743 6745  
info@karl-lorenzen.de

**Wir nehmen Ihren Genuss persönlich**

**RADIO WEDDIGE**

*Mehr als nur Radio*

**TV • SAT • HIFI • CD • ELEKTRO**

Weserstr. 66 · 27572 Bremerhaven · ☎ 04 71/7 30 21  
[www.radio-weddige.de](http://www.radio-weddige.de)

Zeit für  
kuschelige  
**WINTERBETTEN**

 **NEEMANN**  
betten & schlafsysteme  
seit 1927

z.B. Kamelhaar-  
Duo Steppbett  
angenehm warm,  
mit hervorragenden  
Klimaeigenschaften  
135x200  
nur **179,-**

Grashoffstraße 24 · 27570 Bremerhaven · Tel. (0471) 21 66 9  
OFFNUNGSZEITEN: Mo. - Fr. 8.30 - 18 Uhr, Sa. 9 - 14 Uhr  
[www.betteneemann.de](http://www.betteneemann.de)

SCHÖNE GESCHENKIDEEN FÜR IHR ZUHAUSE  
IM BETTENHAUS AISSEN

# Winterzauber

Kuschelsocken je **7,95**

Trend-  
Highlights  
zum Genießen  
und Träumen!



Biber-Wende-Bettwäsche  
Aus 100 % Baumwolle. Mit Reißverschluss.  
135 / 200 cm **39,95**

Webpelz-Decke nur **79,95**

## STEPHAN SCHULZE-AISSEN

»freuen Sie sich auf die schönsten Trends der Vorweihnachtszeit. Bei unserer großen Auswahl an Produkten für Schlaf- und Wohnzimmer, Küche oder Bad finden Sie schöne Geschenkideen und können auch sich selbst Nacht für Nacht einen kleinen Traum erfüllen.

Wir freuen uns auf Sie!«

Betten  
**Aissen**  
Schlafkomfort seit 1895

Lange Straße 118/120 · 27580 Bremerhaven · Telefon 0471/57041 · www.betten-aißen.de

## angedacht ...

Mein Auto ist so alt, dass es schon selber Auto fahren dürfte. Letztes Jahr fahre ich damit eine lange Starße entlang. Und dann sehe ich ihn. Auf dem Gehweg. Er rennt. Er rennt durch die Sommerhitze als ob es um sein Leben ginge. Doch er ist kein Jogger. Denn Lederschuhe, Jeansjacke und ein großer Wander-Rucksack sind kein klassisches Joggingoutfit. Der Rucksack springt auf und ab und ich muss unweigerlich an die Cartoons meiner Kindheit denken. Als ich auf seiner Höhe bin, passe ich meine Geschwindigkeit an sein Lauftempo an, lasse quiet-

und beim Aussteigen sagt er eilig, aber herzlich: »Gott sei Dank, das war die Rettung, danke« und er verschwindet in der Menschenmenge.

Seine Worte haben eine Lavine in meinem Herzen ausgelöst. Denn in den Tagen davor wurde mein Herz mal wieder stiller und meine Gottesbeziehung war eingeschlafen. Doch durch seine Worte »Gott sei Dank« wurde der Kompass meines Lebens wieder auf Gott ausgerichtet. Und der Effekt war weit über diesen Tag hinaus spürbar. Eigentlich wollte ich den Lederschuh-Jogger nur ein



schend das Fenster runter helfen oder dich mitnehmen?«. Er schaut mich an und sein verschwitztes Gesicht beginnt zu strahlen. Sein Strahlen werde ich niemals vergessen während er grölt: »Jaaa, man, ich muss bis zum Bahnhof und meinen Zug bekommen«. Ich fahre rechts ran und mit seinem Rucksack zuerst springt er in mein Auto. Auf dem Weg zum Bahnhof erzählt er mir von dem Flug. Den erwischt er nur, wenn er die Bahn zum Flughafen noch bekommt, an dem seine Freundin schon auf ihn wartet. Rechtzeitig erreichen wir den Bahnhof

Stück mitnehmen. Aber Gott machte mir durch ihn ein Geschenk. Er ließ ihn für mich zu einem Engel werden: »Vergesst nicht, Gastfreundschaft zu üben! Denn ohne es zu wissen, haben manche auf diese Weise Engel bei sich aufgenommen.« (Hebräerbrief 13,2).

Wenn jemand Hilfe braucht und wir Fremde einmal mutig wie Freunde behandeln, dann kann Gottes Liebe so viel daraus machen. Also sei gespannt: Herz auf, Augen auf und Gott macht den Rest. Alles Liebe,

Christopher Schlicht

Die nächste Ausgabe von »Auf Kurs« finden Sie ab dem 4. Februar in Ihrem Briefkasten.